盛京時報

戊辰年陰歷三月二十四日
昭和三年五月十三日
中日祀典大祝休刊

◎本報價目◎
每張現洋五分
每月現大洋八角
▲外埠連郵價目
每月現大洋九角五分
半年現大洋五圓貳角
全年現大洋拾圓
▲告白刊資
一行五號字十五字起碼一日現大洋一角 刊資一日每行現大洋壹圓 長期另議

發行人 宮川貫作
編輯人 菊池貞二
印刷人 石原庄太郎
發行所 盛京時報社（奉天稠町九番地）
大阪市北區堂島濱通二丁目 盛京時報支社
哈爾濱道外 盛京時報支社

芳澤公使談濟南事件
日兵赴濟南純為護僑
不懷有敵視中國之心

京訊云。芳澤公使於濟南事件。昨日於與記者團之會見。發表談話如下。

五月三日午前十時左右。濟南商埠地內日人所辦銀行支店後。一日人住宅。有多數華兵闖入。已開始掠奪。我派遣軍接得報告。當派數十名之兵。前往制止。乃日兵甫至現場。華兵即行開槍。日兵亦應射。勇敢奮鬥。遂將從事掠奪之華兵。全部解除武裝而成功。殆同時商埠地內外各處。槍聲大作。類向我軍開槍。因此日華兩軍間遂演成巷戰。此結果日華兩軍間。發生多數死傷。日僑中亦發生多數死傷。死傷之數（尤其關於日僑側之死傷數）據濟南側事及陸軍側之報告。尚未判明正確之數目。諒數日內。或得知正確之數目。此數小時巷戰之間。非武裝之僑民之被害者。遭遇非常之殘虐。其殘虐行為。既如報紙所登載者。實則其前日（二日）中國側聲言。完全保護日人之生命財產。向日軍要求撤去在商埠地內所設置之防備設備。日軍側因顧念蔣介石以次南軍幹部之友誼的態度。遂欣然允諾。而將防備設備。當行撤去。是為二日午後之事也。然防備設備撤去之翌日。竟見事件之突發。此誠遺憾之至也。其後經日華兩軍間屢屢往還之結果。戰雖一時息止。其間隱匿華人民房內之華兵。仍時開槍。射擊路上行人。是以頗於不安之裡。經過數日矣。夫日軍側既應中國側之要求。而撤去其防備設備。乃竟為人所乘。而被不意之攻擊。此點實令人恨徹骨髓也。加之華軍既示以筆紙難以形容之殘虐行為。日軍擬在華軍未移動以前。及早直臨現場而應懲之。故聲明限定某時間。如華軍不應日軍之要求。即訴諸武力。於是昨（八日）遂出於戰鬥行為。昨日之戰鬥。因交通之故障等。尚未接得詳報。然視至現在。據自陸軍側等所聞。似不見有何等死傷。雖似有火藥庫爆發之說。實戰似未有如此之事也。詳細只有待諸公報。此後之發展如何。則非余所能預言。殺至今日之經過大體如上所述者。日本政府之意。據余視至今日所知者。係以保護僑民之生命財產為目的而出兵。現在濟南其他山東地方之軍事行動。當亦為此方針所支配也。蓋既有數萬華軍。日軍合自青島至濟南各處之軍隊。總計約七千。在數字上。日軍過少。以少數兵當保護僑民生命財產之任。或因憂慮如三日殘虐事之重演。而發生戰鬥行為。抑未可知。然本來之目的。只在保護僑民之一事故。縱有副產物。亦屬除外例。除外例於力之所及。務顧其少。中國官憲聲明自己完全保護外人之生命財產。乃屬當然在中國官憲。應盡保護之責任。理論上自應爾。然不能一一照理論實行之時。在外國人側雖屬遺憾。而不得不執自衛之措置。亦屬甚不幸也。如去年之南京事件。本月三日之濟南事件。即最足以代表此萬一之時也。是以對北京天津間無如此一事耶之質問。故不能十對十斷言絕無如此之事。然則對日本當局已講保護僑民之措置耶之質問。余答復雖為抽象的。但正講保護之方法。可以奉告而無妨也。

濟南事件之結束。北方側之人士。或有以為國難來。而主張與南方一同出於反對日本之態度者。夫北方之人與南方一同。或與南方分立。則固為中國人之隨意。然濟南數日來發生事件之結果。則即以為日本以中國為敵。為侵略中國而派日軍前來則大誤…特誤也。夫日軍並非為以中國為敵而來。是以無論北方或南方。均無認日本為敵之必要也。實則日本僑民受累千萬也。夫日本僑民。本日華通商條約之規定而來華。從事正當事業。經理其財產。猶之中國人居住日本。從事正當事業。安全營商度日。並無何等掛慮也。日本僑民。在中國期望安居樂業。亦復如是。然不幸內亂之結果。故與一切不便之困難。奮鬥而生活。乃三日竟有或被灌煤油燒殺。或被男女裸體牽行市中。或受公會席上雖以出口之侮辱。而後被慘殺者。對如此之殘虐。被害國民之激昂憤慨。乃當然也。夫此等…事。並不自今日始。以前已屢反復重演矣。雖然日本目下之增兵。實非含有侵略之意。不過依照通商條約。為在華經營生活而不能受其所期待之正當保護之日僑。特派軍隊出動。予以保護而自衛的手段。決非視中國國民為敵也。總之。日本政府亦將入於商議

津浦北段
交通之整頓

津訊云。此次直魯等軍改守黃河北岸。一時大軍雲集津浦北段。加以各軍官眷屬列車。致將軌道堵塞。府張（作霖）聞之非常震怒。日前特派帥府軍政執法處長關朝璽。率執法兵百餘名。專車南下。認真取締。茲悉氏昨晨「九日」由德州北上。正午十二時二十分抵津。據其隨員某君言。眷屬佔用之車。約三十餘列。敘車運軍不下三百輛。均經氏逐站查察。諭令即刻騰讓。不稍徇情。各眷屬均能服從。並未發生抵抗情事。經此番疏通。日內該路客車。便可往來天津德州間暢行無阻。關氏在纔站停留五分鐘。即行晉京覆命云。

京漢路奉軍雲集石家莊
順德已棄却將退集保定

京訊云。京漢前線之奉軍。數日來已開始撤退一節。業如既報。茲又據確實方面消息云。此次于極度縮短戰線目的之下。自昨日復將順德放棄。陸續集合石家莊。而在石家莊集合之奉軍。並決定于最短期間內。更開始撤退。集合于保定附近。其結果將集中全力以鞏固保定德州線之防務。再由順德方面撤退之奉軍。因馮軍之追擊。異常援慣。故進行極其順調。刻在石家莊陣地者。為第八第十六第十七第十九第十一第廿第廿八各軍。雖然併集。計有十數萬。若今後晉軍或馮軍。倘向石家莊進擊。則在該地附近或將發生衝突。亦未可知。再京漢線方面之奉軍。此次既斷然撤退。則同時晉北之第五軍第九軍第十軍第十二軍等。亦當然放棄陣地。開始撤退。惟此方面迄昨日止。似尚無開始撤退之模樣云。

孫傳芳將晉京

京訊云。某方消息。自府張發出和平救國之通電後。孫張補等尤形感奮。現孫張等協商之下。為應時勢需要起見。張補即推孫來京一行。面與各方計議今後大計。昨晨孫已由德州專車北上。計程下午可抵天津。昨晚或今晨即可到京。一俟接洽結果。必有一番蹤正之表示也。

復旦社云。昨據第一方面駐京辦公處消息。孫傳芳截至昨晚止。尚在德州坐鎮。昨早專車入京者。為該軍軍需總辦程登科。孫并無來京之訊。但將領行蹤。亦難預定云。

譚延闓赴徐州

上海電。聞譚延闓亦已赴徐。葉楚傖為指導民衆運動。預防行動出軌。

◇月夜 （冰 秋）

夜深的庭前。
陰暗的樹蔭中。
瀉瀉着如銀般的明月。
我滿心的鬱寂—
似有所託。
△
東籬裏的茅屋裏。
燈光下—
彈出胡琴與月琴的繁音
激越而沈溺。
並且綿渺的含着哽咽使
我深深地感到細微的愉
慰。的隱藏的傷感!
△
終古是常明的月。
而這樣的月夜。
在短短的一年中—
能有幾個。
況有東籬的樂音來伴我
孤獨的寂寞。
△
『朋友們!
你不要將這月夜來匆匆
的拋却!
世上的黃金—
有時會變成黑鐵。』

二八。四。十。昭陵三中寓。

◇雨夜 （劉尉頤）

滴滴瑟瑟的雨聲!
衝破我沉寂的心靈。
我的沉寂的心靈被雨聲
衝破了。
更添得我滿腔的愁思
愉情!
△
壁上的得的得的時鐘。
聲聲和雨聲嚮應。
朦朧的孤燈。
也許是對着愁人敗興地
不明。
△
唧唧!復唧唧的蟲聲!
它們在吟着它們的悲音
蒼茫的暮夜。殘雨還是
不斷的淅瀝!
愁懷悠悠。長夜迢迢。
對着孤燈的苦景。倍覺
蕭條!

息爭禦侮
李徵五通電

津訊云前光復軍總司令李徵五。昨自本埠發出通電。請南北息爭禦侮。并希在野名流一致主張。爰錄原文如下。

各省區。各報館。各法團。暨全國父老兄弟均鑒。內爭與外侮。其利害有輕重緩急之不同。況北日討赤。南日反共。既是同心救國。論理本無所爭。又安可因此而召外侮。以冒大不韙於天下耶。辛亥改政。徵五不惜毀家成軍。追隨革命。自以還。不問國事者。已十餘年。竊者南軍北伐。以蔣總司令與袁威上將。均是當年革命同志。故不惜作一度之奔走。以期雙方之和平。乃一則恪遵黨義。以北伐為歸。一則服從軍令。與南軍相抗。自慚德薄。誠不足以感人。左圖右贈。痛心而已。飲泣而已。蓋不欲多言。亦再無可言也。今茲濟南之役。日兵駐鄰。辱國侮民。莫斯為甚。爰懷物腐虫生之戒。再進閱牆禦侮之言。仍由徵五以同袍舊館個人資格。電請蔣總司令暨袁威上將。各本斯義。轉呈最高軍事會議。決定迅飭前方立即停戰。各守原防。一致對外。使外人曉然於公憤之所在。與之交涉。自易就我範圍。幸而前嫌盡釋。固成平勃之功。即不幸而釁際重開。亦不至為敬塘之續。功罪在此一舉。是非自有公評。徵五不忍坐視淪亡。出此最後呼籲。諸公愛國。誰不如我。登高一呼。萬山齊應。尚希各抒讜論。以促其成。萬幸萬幸。李徵五叩齊。

梁士詒對稅督

京訊云。梁士詒本內定辭稅務督辦。帥府并定以閻澤溥繼代。自張作霖佳日通電發出後。梁今日意態又為活動。一說梁可打消辭意云云。

奉派嚴禁學界對外運動
禁止集會以免發生枝節

京訊云濟南不幸事件發生後。北京各對界此問題。咸以冷靜態度。希望早速告一段落。惟聞各大學校。青年學生等之態度。則與各界人士大不相同。及至前昨兩日來。紛紛奔走欲聯合各界。作一種對外運動。不料事為官廳聞知。深恐該學生等。在濟南事情未判明之前。特其愛國熱誠。若輕舉妄動。不免為共產黨所利用。將來貽誤國家更為重大。況且京師正當戒嚴之際。尤恐匪跡之共黨。及馮玉祥間諜等。藉以擾亂後方秩序。破壞治安等陰謀。故於昨日已由軍警機關。各飭所屬除勸止學生人民勿聚衆集會。排外示威等項運動外。並請遵大元帥。對於各國僑民商店財產。一體注意切實保護。勿再發生枝節。以維邦交云。

北伐難再繼

京訊云。北京一部人士。前因有奉方視濟南事件之發生。為絕好機會。擬對敵軍採取積極的行動之風說。遂認此為非國民的行為。心中頗感不快。迨前日拍發息爭對外通電後。是等人士意始稍釋。顧該通電對於濟南方之効果何如。則其觀察殊不一致。一部謂或克因是迅速促進南北妥協。亦未可知。另一部則謂南方當認該通電無一顧之價值。而將繼續實行北伐。二說之中。究孰能言中。固難預斷。但據昨日消息家之觀測。則奉方在京漢及京綏兩方面。迄今不特確未失敗。且已收相當之好成績。此在縱與奉方無關之人。亦當認其不誣。不過因濟南之失守。在軍事上。不得不將京漢路之軍隊。向後稍行撤退。且此次拍發停戰通電後。或將再向後方稍退。亦未可知。然奉軍即將全部出關之風說。則毫不足信。而馮蔣兩方面。是否因該通電之拍發。即暫停止進軍。亦屬另一問題。惟在事實上。北伐當因是暫遭頓挫。則屬確實耳。蓋若果繼續實行北伐。則將由馮軍單獨繼續與奉軍交戰。此自其實力上比較之。既終難操勝算。且馮亦當決不出此下策。從而目前或將成為事實上停戰之狀態。而獲暫維現狀。其在此期間中。南北雙方。當均不免各作爭奪政權之陰謀運動也云云。

京畿匪患仍烈

京訊云。德勝門外北郊第一分署門外。昨（八日）早九時。有一鄉人報告被匪打封。砍傷右手等語。遂由守衛警察將該人領入郊署。經署長傳問始悉。該人自稱名叫常隆。年四十六歲。清河下八家村住民。本早晨趕大車入城拉糞。行至臥牛莊地方。突有匪徒三人。各執手叉子攔路打劫。去現洋八元。銅元八十餘吊。白騾子一頭。因卸騾時彼此爭執。被匪砍傷右手背。傷勢甚重。當時倒地。匪等即卸騾往北而去。現在大車仍在該處停放。特來報案。請求緝匪等語。佟署長遂派巡官長警隨同常隆前往查明。追緝劫匪云。又正陽門外菓子市萬隆菓局掌櫃趙瑞泉。昨（八日）早八時許。攜同夥計胡振福。前往京西紅菓園地方辦貨。出西直門即雇乘毛驢。詎料行至埨里村迤東地方。忽遇匪徒二名分持手叉攔阻去路示威。索要錢財趙等見劫匪異常兇橫。嚇得驚愕失措。即遠下驢。未敢違拗。便將腰間之洋掏出三元。交與匪人。詎匪嫌數過微。自行解衣搜翻。致將鈔袋劫去。內計有鈔洋十四元。銅元票百餘吊。二匪即往北潛逃。趙等未敢跟蹤匪跡。使即乘驢馳往西郊警察駐所報案。請求逮捕。當經黃巡官帶同長警分途兜剿。旁晚在潘家廟地方追獲一名。綑解本所。經訊供名孫永珍。年三十一歲。昌平縣人。承認持械搶劫行人財物不諱。訊畢連同失主備文解京畿辦。並偵緝逸犯云。

褚玉璞離德州北來

津訊云。直督褚玉璞。自率部加入德州防務後。即有抽暇返津一行之說。以便清理督署積案。乃佈置迄未就緒。致未果實現。乃者前線戰事。因黨軍刻與日軍衝突黃河兩岸。防務鞏固。特於昨日午後攜帶衛兵百餘名專車北上。十日晚十時十分在滄州車站暫停。十分鐘後即向北開行。預料沿途如無耽擱。今晨十一日。二時餘。即可抵津。聞本埠各機關。均准備赴站歡迎云。

南軍傷兵在鎮江大掠

上海電。外人方面所接報告。自北方輸送鎮江之南軍傷兵。七日夜發生暴動。毆打該地之警備司令外。占領警察署。解除警察之武裝。掠奪市內各處。目下該地商店。一律閉門。人心震動。

廣告

上海青島行（滿船航路）
▲榊丸 五月十五日
▲長平丸 五月二十九日
▲天津丸 五月十二日

天津行
▲天潮丸 五月十七日
▲濟通丸 五月十四日

龍口行（往復共旅順不行）
▲龍平丸 五月十五日

香港行
▲第一東洋丸 五月十五日
▲晴海丸 五月二十日

電話（代表番號）四一八五番
監部通 吾妻橋 回丸一商會 電話 五八八八番 四二六四番
郵專荷客扱取店
大連汽船株式會社

（1）
人造乳是下奶最有效…效…驗的藥
各埠藥房均有經售
定價 每瓶現大洋壹圓 每打現大洋拾圓
監製發行 永年西藥房

本號代售各種玻璃、油灰、魚油、起干油、各色鉛油、漳丹。
零整批發
光玻璃昌公司奉天總代理店
滿州油漆公司奉天分銷處
奉天千代田通三十九番地（馬路灣路南）
亨和洋行 日電話二〇三二號

聞

不孝男壽康等 罪孽深重弗自殞滅禍延
顯妣董母杜太夫人痛於民國十七年夏曆正月初四日寅時壽終內寢
享壽七十歲不孝壽康侍奉在側不孝壽彭供職京師聞耗星夜返里
親視含殮遵禮成服謹卜於夏歷四月初九日領帖誦經初十日開吊
致祭十一日成主十二日發引恐報未周哀此訃
孤哀子董壽康 壽彭 泣血稽顙
喪居奉天梨樹縣城內東後街本宅

感謝名醫

鄙人年及半百僅子一人癱瘓現肄業同澤中學校於上月抄驟罹重疾當時延醫多方歷時旬日均謂病入膏肓矣奈痛子情切不能坐視最後經友人介紹張錦華博士診療不出一週大病霍然若失其奏效之速診療之確殊堪驚異鄙人失子復德小子轉危為安皆張博士之所賜也博士致力醫學者幾廿載先與日本諸大名醫遊均推為奇才原足以問世矣然猶以為未足西渡歐洲視探醫學源本者四年之久得德國柏林大學醫學博士學位客歲歸來懸壺工業區其施診療也意減除人間痛苦故時不拘早晚人不論貴賤博士一一親為治療一視同仁無不着手成春口碑載道較之當地官僚式之醫院及地攤式之醫社其相去何如哉以故患者就之如歸也鄙人忠心感之日忘之特載報端俾同病者有所問津庶不至於盲從有誤也
大西關月窗胡同門牌三十號 朱錫九謹啓

全幅被單。是床上珍品。
奉天鐘樓東 三友實業社啓

保護身體之恩物
睡衣 亦名浴衣
睡眠時……保護體溫不可不備
在家時……節省長袍不可不著
洗面時……護衣水溼不可不拔
洗澡時……避風吸水不可不穿
有單毛。雙毛。花光。方格布。質地較厚。顏色雅麗。男女大小尺寸俱備

丙寅海外貿易公司營業廣告
機關車客貨車 飛行機械
電汽機械 自來水機件
鍋爐暖汽材料 礦山機械
水火保險 元鉄方鋼
花燈傘燈 毛呢絨布
汽油機油 洋鎖洋針
五金雜貨 美松地板
狐貉皮張 買賣產業
各國總代理
英國亞細亞火油公司
美國木業公司
美國新大陸火險公司
日本東京電氣會社
英國克勒達鋼廠
電話 經理室二一一九 庶務股一八〇五 油部 中一〇八四 日一四八〇號
電報掛號 英文PINYINCO.MUKDEN 中文〇〇一四
本公司奉天小西關電車路
分公司吉林省城後魚行

奉天鐘樓南
有威
鐘表眼鏡
全部大減價
九扣
貳拾捌天
電話總局二一七二號

發財秘訣
五魁首 三大元 一心敬 四季財 巧七個
快陞冠 四紅喜 寶一對 滿福壽 全來了

日前登載之猜拳口號十句。今借用作中法儲蓄會之簡明章程。舉凡儲款方法。得獎等級。包羅無遺。一經引證。極為明顯。洵屬天造地設之。本會儲款分為五級。此之謂『五魁首』。每月有現大洋三元。即可入會。此之謂『三大元』。入會後一心前進。不稍間斷。則一年四季。均有發財希望。此之謂『一心敬四季財』。本會每月開獎一次。有特獎。有頭二三四五獎。有小獎。共計七種。此之謂『巧七個』。特獎定額現洋九千元。居各獎之冠。此之謂『快陞冠』。頭獎現在已四個。此之謂『四紅喜』。小獎以末尾一字相對為準。此之謂『寶一對』。儲款滿期。本利一齊歸還。此之謂『滿福壽全來了』。秘訣精義。原來如此。閱者當亦聞所未聞也。甚望閱者於酒食徵逐猜拳行令之後。退而思及儲蓄致富之道。磨拳擦掌。雙雙朗誦。為未雨綢繆之計。否則大好秘訣。徒在酒席筵前。隱響過雲霄。終不過酒的問題及花錢的問題。其與秘訣眞意。正背道而馳也。中法儲蓄會。開辦業已十年。會友遍於全國。欲閱詳章。函索即寄。
會址奉天大西門外電車道西 中國電話一六六五號

製品
鐵道車輛。鐵道路線附屬品及信號裝置
鐵橋鐵桁。鐵骨家屋。豆油容器。暖爐類
要目
汽罐。汽機烟突。各種機械類設計製造据付
鑄鐵管。鑄鋼。鑄鐵並真鍮鑄物。酸水素瓦斯
株式會社 大連機械製作所
本店 大連市沙河口臺山町 電話代表共通番號九一五一番 夜間及長距離九一五三番
支店並分工場 奉天西塔大街三丁目 （電話二〇三番）

德州城竟爾陷落

(十二日天津發電)

南軍右翼陳調元軍前由白河長山青城進次黃河北岸及至十日佔據武定中央部隊亦由津浦路節節前進加以馮軍前敵四萬蒙古馬隊于十日進佔故城至十一日晚午後六時上項三軍聯絡並進三面圍攻德州城北軍不支棄守而走南軍竟佔領之

南軍已振旅於吳橋 何總司令竟退馬廠

(十二日天津發電)

南軍自佔領德州後已于十二日早進抵吳橋北軍東路後防總司令何豐林乃將總司令部退駐馬廠

放棄張垣

(北京十一日發電)京綏線方面之奉軍現已放棄張家口向懷來退却中張垣人心因之頓呈恐慌不可名狀

劉祝勢將衝突

(天津十日發電)劉志陸與祝鮮本軍在高密附近勢將發生衝突青島濰縣間因之頓呈恐慌

潮汕共禍削平訊

汕頭訊云。潮汕共禍削平之後。各縣人心大定。汕頭十七日聞李濟深陳銘樞由滬回到香港。徐景棠已赴港迎李。報告東江剿共經過。現時各縣殘餘共匪已不成問題。潮陽普寧惠來陸豐海豐五縣難民。連日紛紛回籍。查海陸豐受共禍時間最長。惠來縣在共匪失敗之後。始遭蹂躪。故該縣受共禍最烈。徐景棠率兵來到汕頭。該縣杭美田壠農匪再圖封靖海城徐電飭潮陽廿六師公長係子。率兵開往剿辦。昨得該師來電稱。於十四日午後到達靖海附近。派吳營到目的地圍剿。匪蹤已杳。惟城內餘燼灼然。據難民言。共匪每於早晨七八時。至下午二三時。結隊到靖海城自由掠奪。屋宇搜空。全城焚去三分之一。僅餘一片瓦礫之空城一座。難民呼籲之聲。慘不忍聞。請飭惠來旅汕公會。派船運食料往靖海賑濟。現農匪仍聚集於杭美田壠鄉。善後公署得電後。即令該師盡法剿辦。潮汕尚有一事頗足紀者。即各校學風之不良。學生視校長教員如同傀儡。有學識有氣節之士。多潔身自愛。不敢在潮汕執教鞭。蕉嶺中學校長林照寰。九日召集學生開會。被反對派學生槍斃。全堂學生鬨然。隔鄰新兵招募處派出步哨。拿獲學生黃金昌徐耙漢徐軍英三名。未知如何處置。現省委林雲陔已提議停止學生擇師運動。

海圻艦襲擊吳淞經過 飛機在淞滬擲彈情形

滬訊云。昨日(三日)上午八時半。魯軍派渤海艦隊海圻號等三軍艦。在三夾水外砲擊吳淞口。午後十二時半。又派飛機二架。在浦東南市高昌廟龍華等處。拋擲炸彈廿餘枚。經駐淞海軍軍艦發砲還擊。魯艦始退。飛機亦經海軍方面用高射砲擊退。所擲炸彈。祇炸傷婦女二人。牛二頭。房屋略有損傷。當吳淞口外發生砲聲後。軍警即加意防範。至午後空中忽來白色飛機二艘。由吳淞口外沿浦江飛至南市高昌廟龍華等處。拋擲炸彈。共拋廿餘枚之多。一時居民大爲恐慌。當經海軍司令部命駐泊在高昌廟浦江楚有軍艦放高射砲射擊。共放五六砲。飛機始向吳淞口外飛去。據聞此項飛機。係由海圻艦載來。且係水上飛機。能在江面起飛。昨日即由吳淞口外飛來。其高度在四千尺以上。故機身甚小。當初飛時。滬人尚疑係航空處之飛機。迨後拋擲炸彈。始知誤認。該飛機一架。飛至高昌廟附近。拋擲炸彈三枚。意圖炸燬駐泊海軍總司令部。第一枚擲在西砲台附近之曠地。炸了一洞。陷深約五尺。徑約一丈二尺之範圍。第二枚擲在海軍飛機浮艇附近水中。距準備北伐之某軍艦。約二百碼左右。並未傷人。亦未燬物。第三枚在高昌廟電車站附近。僅傷無業婦女兩人。又公濟里空地落一枚。公濟弄放生局落一枚。炸傷牛二只。公濟弄善堂一枚。屋頂炸一洞。公濟堂三號粉筆廠落一枚。未傷人。張家弄一號門牌落一枚。炸傷劉陸氏左手。望道橋江北草棚落一枚。炸傷孫三根之妻孫王氏腰部。送子觀音廟落一枚。屋頂炸成一洞。電車公司內天井空地落一枚。草棚內存儲舊鋼軌間落一枚。草屋頂落一枚。屋頂炸成一洞。鴻懋里口十一號門牌(係電車公司之路線工人寄宿所)落一枚。屋頂炸成一洞。未傷人。慈壽里二十四號門牌門口弄堂落一枚。水門汀炸去一方。又一號門牌空房。內客堂天井炸一枚。屋頂炸成一洞及玻璃車窗三方。一號門牌對過脇脚落一枚。未炸。利民火柴廠內女工間屋角上落一枚。炸毀鉛皮。新民火柴廠落二枚。均在天井空地。未傷人。陳家橋十二號門牌北隔壁平屋房間落一枚。屋頂梭子均被炸一大洞。戀德里小河濱落一枚。半淞園假山後外面泥地落一枚。未傷人。此外飛機在浦東南市龍華一帶。亦均有炸彈擲下。但皆無大損傷。海軍司令部見飛機在高昌廟一帶拋擲炸彈後。即由楚有艦放高射砲對之猛擊。一時半該機已向吳淞方面飛去。海軍司令部乃加派(甲三)(戊二)兩飛機。駛赴吳淞口追擊。及抵三夾水附近。尚隱見有海圻艦一艦。餘二艦已不知蹤跡。當在空中擲下炸彈數枚。並用機關槍向敵機射擊。該機不敵乃退去。南軍飛機。旋即於四時許回滬。兩艦亦略有損傷。至昨晚十二時。據海軍司令部消息。敵艦及飛機經追擊後。已向青島開去云。

魯軍司令部退駐滄州

(十一日天津發電)

魯軍司令部現由德州退駐滄州褚玉璞于本日經津晉京又電北軍現以滄州爲第一綫馬廠爲第二綫

中葡訂約問題

南京訊云。中葡修約交涉。經國民政府外交部向駐華葡使提出照會後。駐華葡使畢爾勒氏迄未有正式答覆。惟聞外交當局對此頗爲重視。因我國與葡萄牙所訂商約。在一千八百八十七年。距今已四十年。該商約之重要條文。如稅率。運輸。准設領事館。治外法權等項。與今日之國情。頗有不合之處。故我國外交當局向葡政府提出下列各項建議。(一)根據光緒十四年三月十八日在天津換文之中葡條約第四十六欵規定該約在滿期以前之六個月。得知照葡國政府。請實行修約。(二)中葡商約各條文。應修改之處甚多。尤以對葡國商貨以最惠國關稅率納捐及葡國在華有特殊之領事裁判權等等。均在根本取消之列。爲求事實上之便利計。固顧將中葡舊約於期滿之日。實行宣告無效。(三)中葡兩國政府互派專員。在南京舉行中葡修約會議。以相互尊重領土主權爲目的。商訂互惠平等之新約。以上三項。駐華葡使曾一再考慮。并向該國政府請示。據外人方面消息。略稱北京外交部合有儆重之牒文致駐華葡使。謂中葡商約於本年四月廿八日滿期。自該日算起。六個月內。訂成新約。如至本年十月廿八日新約尚未訂成。則中國惟有單獨宣布舊約無效。葡國政府雖對於修訂舊約表示可商。但以爲談判訂約。並無時間上之限制。故北京外交部上項之要求。業經葡使婉詞拒絕。國府外交當局因葡政府對於我國提議之修約照會多延時日。久不答覆。現在舊約既已滿期。在本年十月廿八日以前。中葡新約是否能完滿訂成。尚屬疑問。擬在相當時期以內。將由我國政府自動宣布中葡舊約完全無效。仿照廢除中國與西班牙所訂商約之前例辦理云。

寧府竟在聯盟控日

(十一日日內瓦發電)

南京政府現向國際聯盟提議對日訴案當經書記局據實轉各理事會惟南京政府尚未參加國際聯盟所以除特別之場合外該案殆難成立所謂特別之場合如下

一、北京政府保持此項南京政府訴案之場合
二、第三加盟國關于該案要求理事會特別注意之場合
三、日本政府要求聯盟會調查該案之場合

晉軍現已進佔定州

(十一日北京發電)

京漢線奉軍竟不戰而退現已放棄石家莊退于保定晉軍乘勢已進抵定州而馮軍尚在石家莊南部

列國共同警戒天津

(十一日天津發電)

駐華之列國司令官關于華北之警備經會議結果均謂奉軍自放棄德州以來繼續後退觀其形勢決難樂觀張作霖忍辱出京不過時間問題是以京津間之警備異常重要爲豫防意外事變計天津決計不許南北兩軍入城及距市街二十華里之警備區域以內已將此意通告兩軍知照矣

奉派將領通電主和

(十一日北京發電)

西方各將領對于張作霖之停戰通電迄今尚無隻字答覆未卜贊否本日又經孫傳芳張學良張作相楊宇霆張宗昌褚玉璞湯玉麟高維嶽等通電勸告停戰

王正廷向日領提議交涉

(東京十一日發電)蔣介石與馮玉祥現派王正廷爲代表于日昨向駐濟日總領事提議交涉濟案

命令

(五月十日)

▲任命李杜林爲吉長鎮守使兼第十五陸步兵第八旅旅長此令

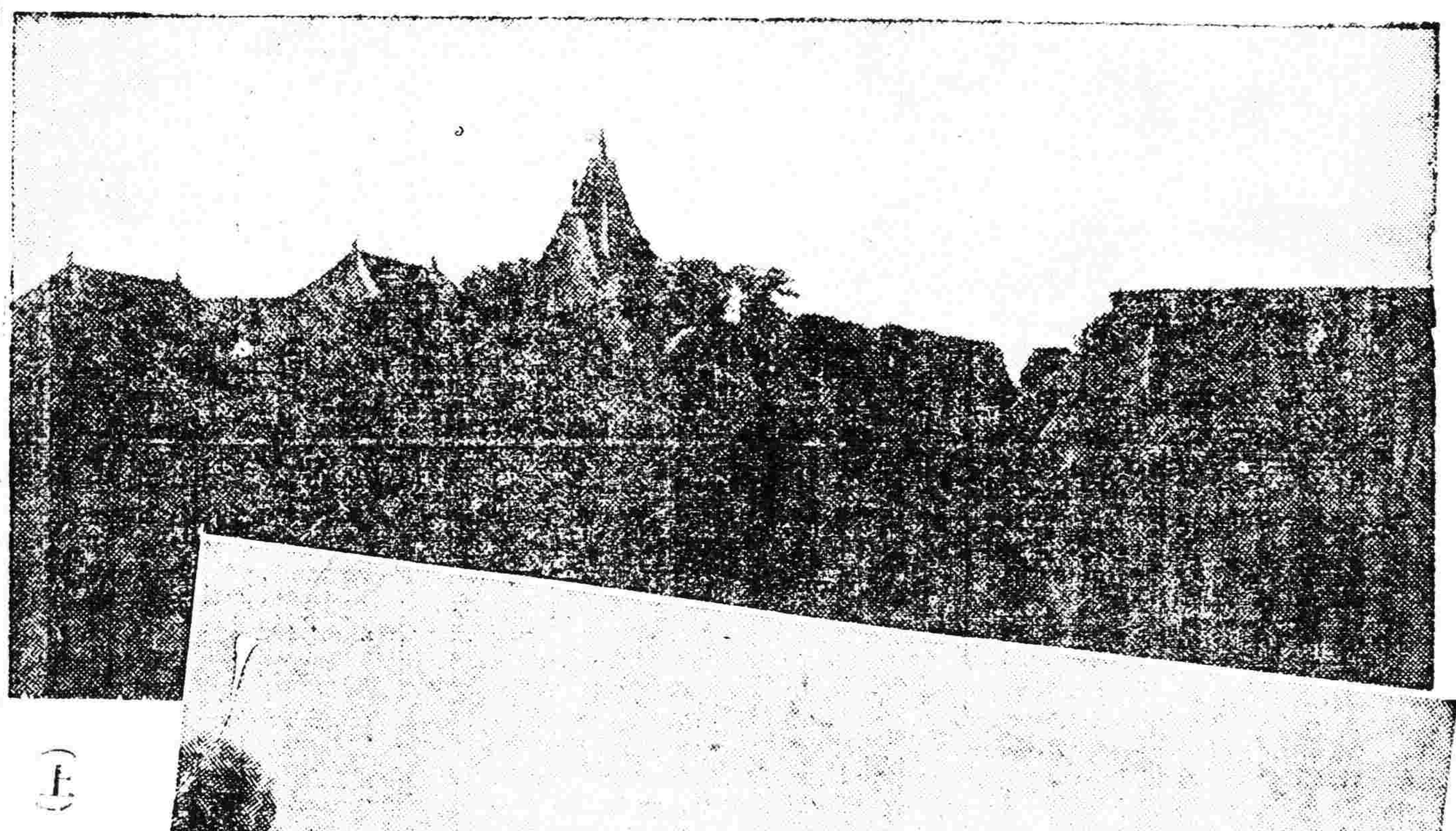

(上) 北軍退據之滄州城

(下) 南軍佔領之德州附近運河

日英美懇親會誌盛

(十二日東京發電)

在橫濱港停泊中之英艦達邦號與美艦北巴克號經該市市民發起在野毛山公園開懇親會除兩艦將卒約千名參加外英美兩領事及該館武官大角海軍次官安保橫須賀鎮守府司令官及在野多數名士均皆參會頗極一時之盛

贛省當局注意全贛治安

南昌訊云。自朱總指揮偕金軍長統軍赴徐參加北伐後。所有後方治安。概由三軍軍長王均負責。留贛之廿七廿九三師。及直轄之獨立第七師暨教導師。均歸王軍長指揮。王於日昨在省政府紀念週席上報告。略謂「朱主席離省的時候。對我們說。現在我們武裝同志上前線去。是殺那有形之敵。你們在後方的同志要防止那無形之敵。但是本省旅京的同志。開四二紀念大會。要五路軍全體參加北伐。另請政府組織省防軍。維持後方治安。這一點是我們非常歡喜的事。因爲第五路軍原來是請求全部參加。請熊式輝同志。回來担任贛治安。熊同志不但不肯回來。還把淞滬衛戍司令辭去。到前線去北伐。然而贛省在此土匪共黨時思乘機竊發之時候。又不可無人維持。所以只得留在後方云云。又聞王軍長以掃除共黨匪盜。端賴羣策羣力。乃於昨日通令各軍警機關。注意維持治安。並一面發出布告。文云「軍政時期。重責俱歸軍隊。在前敵則捨身殺敵。在後方則銳意寧民。當茲共黨未清。盜匪四起之秋。後方之治安。不減於前敵。適者本路軍總指揮朱。奉命率師北伐。全贛治安之責。令我仔肩。明知任重材輇。深慮隕越。但以民生所繫。不敢不勉爲其難。況復畀我以百戰健兒五師之衆。指揮調遣。應付裕如。凡我良善。儘可安堵。惟全贛幅之廣。人民戶口之繁。如欲顧慮周全。當有賴於羣策羣力耳。地方各團體。對於共黨盜匪。務須極力搞除。倘有稍事因循。遺害地方者。決當依法懲處。而顚倒黑白。故意陷人者亦如之。夫除惡務盡。古人不得已之苦衷。本軍長治軍十餘年。從不以殺人爲能事。共黨盜匪。最初亦屬良民。果有悔禍之心。仍予自新之路。如其執迷不悟。希圖搗亂治安。則法所不容。必盡殺而後已。除分令外。合亟布告。俾衆周知。其各凜遵。勿滋罪戾。切切此布。

老洪江會徐瑞昌等日前在城外沙嘴組織白江會機關。糾衆數十人。業將賣符購槍。自稱老大哥。從者日衆。後被衛戍司令部拿獲卅餘人。業將爲首之徐棠等四人槍決。昨衛戍司令部。又提出白江會匪首要胡厰子李頭李得勝三人。執行槍決。人心大快。此外贛省東北之鄱陽湖。常有退伍兵夥同盜匪。掠劫來往客商。即永康公司之小輪。亦被搶劫數次。嗣經衛戍司令得偵探報告。以鄱陽湖盜匪所以如此消息靈通。難於拿獲者。實由於匪徒派有偵探在省垣組織通信機關。通報某船某輪。何日開某處。及軍隊某日開往某處兜剿等消息。當經防令軍警注意。旋衛戍司令部稽查。在地外某處拿獲匪報石靑(即曹國山)河南人一名。亦於昨日執行槍決矣。

寧府已任命直隸政務委員

(十二日天津發電)

南京政府自前敵佔領德州後刻已任命直隸戰地政務委員其人物如下

▲委員長 蔣作賓 ▲委員 張之江 熊海省 顏惠慶 劉揆愼 冷遹 張璧 呂少嶺 劉雲峯 馮海番 馮閻鍚 李廷玉……

上圖即爲委員長蔣作賓

張景惠奉命赴晉北

京訊云。某方面消息。晉北方之湯玉麟部。日來仍正乘勝追擊。本可一舉而下雁門。但府張以已通電息爭。自不應再有軍事行動。除發電令制止外。特於前晚派實業總長張景惠。再赴山陰。代達意旨。張奉命後。即於前晚十二時由西直門專車出發。計程昨晚可以到達該地。並聞張於山陰公務完畢。仍須分赴下射村歸化晤張作相鄭澤生滿洋諸人歸途并擬在大同勾留數日。以便與汲金純高維嶽等協商晉北一切善後事宜。十日之外。方能回京云。

又昨日上午。熱河後方司令王綸由山陰解到晉軍俘虜一百卅名。比交軍警聯合處查收云。

馬廠新掘戰壕

青縣訊云。馬廠留守司令譚溫氏奉褚玉璞令。在馬廠北流河地方挖戰溝一道。刻正僱用青縣靜海大城三縣民夫從事工作。西至白洋河南趙扶村起。東至東海邊坡口止。長二百餘里。深八尺。寬一丈。上橫枕木。木上釘板。板上覆土。此係蓋濠作法。不易攻破。聞守此濠之兵士。盡係奉吉黑三省之生力軍。

兵車絡繹之京津近狀

津訊云。前日(九日)之軍車運輸。稍形沉寂。昨日又大忙碌。茲據調查所得分誌於下。(一)三四方面軍團司令部第十九軍副官劉長明。由保定率留守兵百餘名。押運軍用品十一鐵悶子車。前「九日」晚九時過津赴奉天。(二)東北砲兵第一旅旅長金鏡清。由保定率砲兵兩連。馬五十餘匹。前夜十時四十分過津赴山海關。(三)大元帥府軍務處處員梁若愚。率廿餘名。向東三省兵工廠領得各種子彈共裝鐵悶子十四輛。前夜十一時過津赴京。(四)直魯聯軍湖北號鐵甲車。上載俄兵數十名。由德州北上。昨日(十日)上午十時抵津駐防。(五)直隸號鐵甲車司令孫寶洲。由德州率俄兵八十餘名。昨日上午四時抵津。(六)東北砲兵第一旅副官長。徐世旅。由石家莊率兵一團。上午六時過津赴雷莊。(七)三四方面東北航空隊隊長王渠有。由德州率兵五十餘名。押運飛機兩架。軍用品六輛車。上午六時三十分抵津。候命他往。(八)東北砲兵第一旅第一團團長紀紹輪。由石家莊率全團。上午四時十分過津赴灤州。(九)東北砲兵第一旅第二團團長齊國華。由石家莊率砲兵三連。午時四十分過津赴灤州。(十)東北十一軍第五十旅五十團團長陳樹楷。由石家莊率全團官兵。下午三時卅分過津赴靜海(津浦路)駐防。(十一)第二方面軍團參謀長師景雲奉張宗昌命令。昨日下午五時由津專車晉京。與府張「作霖」接洽軍事。(十二)第一方面軍團參謀長何佩鎔奉孫傳芳命令。昨下午四時廿分。由津專車晉京。報告軍情。(十三)東北十一軍第五十旅長姚東藩。由石家莊率兵一團。下午五時卅分過津赴靜海。(十四)第一方面軍視察使李文炳。及該軍駐京處長劉世榮。下午六時四十分由津晉京。(十五)東北砲兵第一旅一團三營。由石家莊下午六時卅分過津赴灤州。

奉系將領響應息爭

京訊云。某方面消息。前日府張發出息兵通電後。已備受各方之贊譽。各將領及各有力團體。亦紛紛預備響應。聞北方各將領之復電。約今明日可到京。府方俟各方復電到後。將再有第二步表示云。

某方消息。自張作霖發布息爭電後。三四方面軍團長張學良楊宇霆亦決定發一通電以響應之。前晚張學良楊宇霆曾致電孫傳芳張宗昌吳俊陞張作相湯玉麟褚玉璞高維嶽等徵求同意。昨日各方覆電。推定三四方面起稿由孫傳芳領銜發表。預料今明即可拍發云。

又云。關於張作霖此次發表息爭罷外電。及羅文幹劉哲吳晉等事前奔走各情形。已見報載。昨據政界某要人云。當上星期六(五日)舉行國務會議時。閣員間對於濟案。曾爲長時間之討論。有謂宜由內閣發一通電。宣明軍政府宗旨。係討赤救國。而非進日討赤者。有謂元帥制之內閣。一切應由元帥負責。息爭罷外。閣爲上策。究應由元帥出名拍出。較爲鄭重。以上決定後。即公推羅文幹劉哲兩總長。向張楊接洽。迨張楊回京後。原後遂於前日發表。故原電確爲內閣政策。並非因津浦撤退影響而生之結果。預料將來首先響應者。必爲晉軍司令閻錫山云。

皖省和縣大刀會匪猖獗

蕪湖訊云。和縣大刀會匪。糾衆圍逼縣城。經該縣縣長高爾恒電蕪告急。由駐蕪之三十七軍教導師派隊馳往剿辦等情。曾誌電訊。茲悉該縣會匪。多係當地流氓。現任高縣長。蒞任以後。對於若輩行動均派隊嚴密制止。所有會堂。亦積極解散。若輩乃相糾竄至江蘇省之江浦縣。設堂開會。和縣縣長因是處適與和屬之烏江鎮毗連。乃派衛隊卅名往烏駐防以杜越境爲害。詎本月十八日。烏江忽有來自江浦之會匪二名。腿腰裹以黃布。經駐烏之衛隊長朱昌和察破。即將帶入隊部。旋即勸勉釋放。並囑函知江浦會堂。嗣後不准會員入境。以免市民驚駭。同時並呈縣請增衛隊。以厚實力。該縣據呈後。乃增派衛隊八十名。至烏駐防。造詞揑報。事聞匪。被縱回浦後。詭衆烏之二會於該會堂長林某。遂以燒香爲名。藉圖報復。一面暗與烏江原有會匪聯合。於四月二十一日上午十二時集有會匪一千餘名。携帶大刀快槍等。向烏江進擾。駐烏衛隊聞訊。隨亦分途抵禦。隊長朱昌和任左路。副隊長洪世清任中路。隊目阮國志任右路。雙方行近關王廟前相值。遂即開始射擊。約戰三小時。衛隊因衆寡不敵。頗有傷亡。衛隊長暨隊目洪阮兩人。亦當場被匪擊斃。且被擄衛兵三人。衛兵因勢不敵。乃相率後退。匪衆乃趁勢前進。直向和縣縣城進擾。高縣長聞警後。除電卅七軍教導師告急外。一面並拍電省府。請速派大軍往和痛剿。據聞匪衆。經教導師派往之軍隊痛擊後。已竄回江浦一帶矣。

滇省政府之內部組織

雲南訊云。雲南省政府省務委員會各委員。自經國府任命龍雲爲主席。范胡金馬張張丁陳爲委員。於四月一日宣誓就職。新政府亦於是日成立後。對於雲南應行革新之政治。已着手進行。並擬於日內召集整理內政會議。至於民政建設各廳長。亦有所更動。茲特將各廳長情形。探錄於後。想爲留心滇事者所愛閱也。

民政廳。雲南先原設有內務廳。其廳長本爲丁兆冠任理。近日國民政府又復任命丁君爲省務委員。兼民政廳長。亦於四月一日宣布就職。並啓用新印。惟廳中參事科長科員人數甚多。近日間擬酌裁若干。於是羣起恐慌。深慮被其淘汰。

財政廳。財政廳廳長先本爲陳价署理。近日國民政府又復任命省務委員陳鈞兼任。陳到省後。深以雲南財政收入甚少。支出極多。不易對付軍政各費。不敢接任。省政府乃改任馬聰君爲財政廳長。因爲馬君在滇。聲望既好。才識尤優。素爲各界人士所欽仰。以爲馬君就職後。自易措施。但馬君刻尚在籌辦法。尚未接事。

建設廳。建設廳本新制創設機關。擬就舊有之實業廳交通廳裁撤而改組。其廳長現已任命省務委員張邦翰君兼任。刻張君正在從事組織。惟實業交通兩廳。參事科長科員甚多。頗難安置。

軍政廳。軍政廳掌管全省軍事。其廳長先本爲馬聰君兼任。因馬君改任財政廳長。所遺軍政廳長有暫委胡瑛君兼任。但胡君不願就職。尚無結果。

外交廳。雲南外交廳專辦一切外交。先本爲張邦翰君任理。近因張君改任建設廳長。外交廳擬改爲外交特派員。有已任命張委員維翰兼充。聞張君亦不願就云。

奉軍各路之軍事行動

京訊云。半月以來。此間已稱軍事惚德之現象。所有後方佈置。現正在施行中。津浦一路。以德州爲後防第一線。第二線。則預擬爲滄州。第三線。則預擬爲泊頭。德州昔有魯軍千餘人。已調赴濟南。另以北京王琦之一百卅五旅開往填防。王部現改爲支隊集團。共編爲四個步兵支隊。一個騎兵支隊。滄州泊頭間。現有直軍獨立第四旅一旅其旅長張某已改爲警備司令。此歸於直魯軍者也。在十日以前。天津以南並無吉黑軍隊。最近以京綏路上軍隊。由大同方面開至津浦。該處始見八方風動之勢。外傳在奉天調來軍隊者。非確也。

由綏遠南下之軍隊。共爲兩大部分。一爲汲金純之十五軍。一爲湯玉麟卅二軍。汲軍在綏化鎮間。原爲直轄之第九師。白文琳之卅六旅。徐永和之第十四旅。其蘇炳文之第十七師。則在正太路前方。汲氏奉命調動後。第卅六旅第十四旅。均已全部轉入津浦路。第九師之基本軍隊亦在開拔中。十七師雖在京漢路。亦有開拔之說。汲於日前赴石莊接洽此事。現尚未回。湯玉麟十二軍。在晉北軍隊。原有一師三旅。劉德慶第十一師駐山陰。鄒本良卅七旅駐雙河堡。湯玉麟卅八旅駐張家鎮。杜輔庭廿旅駐永盛莊。湯部以距鐵路較遠。僅十一師之一部分及湯玉麟之三十八旅。已開赴津浦。餘尚在調動中。

上項軍隊。本在京綏作戰。今乃移於津浦。汲軍均自豐鎮上車。湯軍則在大同上車。上車後。機頭列車一律不換。並不停留。一至豐台過北京時。亦即經京津路轉入津浦。惟亦不完全駐德州。吳橋泊頭。亦各駐一小部分。

德州後防。原擬歸吳俊陞指揮。惟吳氏來京。是否前往。猶未決定。惟汲金純本人。以所部將盡調此路。當駐守該處。其綏遠都統之職。暫令人代拆代行。俟將來再說。京綏軍事。於此亦可思過半矣。

清血解毒 KP 喜肥力

人之生長皆賴乎血液之週流而血液之週流乃所以健康肢體舒展氣管之關要也故血液稍有虧損體質因之衰弱敵染力繼之而減少外毒遂乘虛而入即醫書所謂血勝毒則敗之血敗毒則勝之實斯理也然毒性不一毒質各異論毒之最烈者莫甚於花柳毒也輕則害及終身重則傳遺後嗣設治之不善即有性命之虞凱輯氏兄弟大醫生洞覩斯情實難袖手故採選上等清血解毒藥材經專門化學藥劑師提取精液毫無雜質藥性溫和而不猛效力宏富而不燥爲違和者易於飲服實係清血藥中之一大王也 凱輯氏兄弟大醫生聖藥喜肥力係清血解毒無上之佳品此藥功能清理血液洗除週身之濕毒及諸種潰瘡使病者添置白血球增加敵染力發達筋肉活潑血液專能滅遂毒質使毒循而出不遺根基凡服此藥者定能脫離病域而登壽世非虛語也凱輯氏序

兄弟大醫生內服清血解毒喜肥力

主治清血解毒除濕化瘤。皮膚斑點。梅毒痂瘡。骨節疼痛。癱症背脊喉鼻睡亂。升頂歸後。梅性疳瘡滑。腳氣。毒惱結核。軟硬疳疾。血分不清。虧氣虧血。男婦各種。瘰癧及。婦女花柳梅毒症。或毒性。不孕或因寄閉經。或梅毒化胎。或子宮作潰。或毒串終身不孕。赤白帶下。信水差前差後或終日淋漓不止。以及脫落毛髮。頑毒痔瘡。喉痛音啞。毒染耳聾。或梅毒入胃。一經服用。百毒俱消。血液立清。元氣恢復其身體繼之而壯設無病之預防。或疑似之毒症。及直接傳染。間接傳染。均可服用。故西人每以凱輯氏兄弟大醫生聖藥喜肥力均贊爲血清誠哉斯言也。

中華代理店

北京各大藥房均有經售 天津各大藥房均有經售 通州心順成 營口萬順成 營口義順成 綏中縣東和堂 義縣大增堂 錦縣福金生 唐山安大藥房 秦王島永盛昌 山海關公和祥 烟台福興堂 興城德興昌 旅順仙芝堂 旅順大德堂 金州志義藥局 瓦房店天和堂 呼爾河天和堂 [illegible]

奉天日站恆濟堂 奉天北市場恆濟堂 奉天中西大藥房 奉天和勝泉 奉天裕慶德 奉天大吉祥 奉天萬生堂 公主嶺同利生 四平街三合公 開原大德堂 遼陽德祥原 營口義和堂 營口中西大藥房 營口義興成餘記 營口洮春堂 營口天和堂

千金寨德泰興 梨樹縣天德堂 本溪湖春和盛 安東人生東 安東福興堂 鳳凰城大德生 蓋平盛春義 大石橋樂合祥 海城德增福 大連西崗廣和堂 大連西崗天和藥房 大連華泰藥房 大連華西藥房 貔子窩盛發祥 橫道河子天合堂 熊岳新泰興 范家屯德慶和 [illegible]廣生堂

鎮縣福隆永 吉林寶升堂 樺甸天益堂 吉林瑞發祥 吉林育生達 吉林順義堂 吉林天益堂 吉林世德堂 吉林下九台世德堂 長春世一堂 長春天和堂 長春城裡同德堂 長春天育堂 洮南縣德慶仁 長春三馬路中西藥房 雞冠山德厚興 張家灣德泰樹 雙城縣鏡合長

雙城縣世昌增 雙城縣世一堂 蘭台大同仁 阿城縣世昌永 江省泰華西藥商行 一面城德利鈺 昂昂溪育升瑞 安達站萬春堂 公主嶺德泰祥 滿洲里德茂盛 呼蘭縣錦和彩 呼蘭縣復合堂 綏化縣和發福 綏化縣榮德西 富克錦永生藥房 富克錦廣和發 加木斯大德堂 西集廠百工藥莊

通河縣同發德 甜草崗新來春 綏縣洪泰成 巴彥縣同發廣 巴彥信記書局 海倫天豐恆 海倫久逢長 拜泉華昌照相館 拜泉英美烟公司 望奎芬新藥房 蘭西中西藥房 雙樂鎮通榮成 大來縣衛生藥房 海拉爾洪順堂 寧安縣永生堂 寧安縣振興堂 寧安縣萬生堂

鐵嶺福合盛 八面城德慶同 遼源德會慶 奉天歐美西號 雙城堡永德堂 大沽義和文記

設無處購買請將欵寄至駐華總發行哈爾濱道外泰華西藥商行立即奉上不致有誤價目每瓶大洋一元五角打十五元

建築用品 大宗現貨 大宗批售

鐵筋 圓鐵 油毡

門鎖 插肖 合頁

錯刀 鉛絲 衛生用具

爐片 焗爐

及時的大販賣

招聘外埠代理

（汽車零件及皮帶）

逕啓者本公司擬在各大外埠招請代理專推銷汽車零件及膠皮帶等凡南北滿汽車營業發達之處有欲代理者可與本公司接洽可也

奉天南市場 **多小公司** 營業部啓

電話 營業部二二二五號 入口部一八六三

獅子牌汽水贈彩大發售

獅子牌「細德倫」「賽達」「炭酸」等汽水其氣味清淡而高尚久蒙一般贊許稱爲滿洲清涼飲料界之覇者是敝社所謝然未敢以爲足力謀品質之向上致銷售年多一年本年正値敝社創立之十週年敝社爲誌此紀念並酬顧客平素之雅意改善工場設備檢選原料所出之精益求精深信足饜一般愛用之嗜好特行贈彩發售望向就近特約店賜購不任歡迎之至

一、發售數量 五千箱

一、發售期間 自昭和三年五月五日至同年七月末日（雖期內如售罄時即行截止）

一、贈彩方法 每一箱（裝四打）附呈抽籤券一張

一、抽籤 昭和三年九月一日舉行開籤請願客新聞記者警察官臨場會同以昭公正

一、贈彩券 對於五千箱共發五千張（無一空籤）分爲五組每一千箱定其中彩者

等級	金額	枚數	合計
頭彩	五十元	五張	二百五十元
二彩	三十元	十張	三百元
三彩	五元	三十張	一百五十元
四彩	一元	四百張	四百元
五彩	三十錢	四千五百五十五張	一千三百六十六元五十錢
合計		五千張	二千四百六十六元五十錢

一、彩物交領處 大連製氷株式會社總店幷青島支店旅順出張所

一、彩物交領期限 自昭和三年九月二日至昭和三年十二月末日過期無效

昭和三年五月五日 大連市常磐町二三

總發賣處 **大連製氷株式會社** 電話 四四四九 四八七三 五四四〇 六三一三

青島實山路二號 **青島支店** 電話二三八九

旅順市磁島町 **旅順出張所** 電話一一

耄壽之年精神康强

年已耄老而精神尙復常保康健此誠人生中之最大幸福也卽如楊幹材先生之命得能常享康健之樂趣是也楊君係廣西宜山縣十六區東江鄉寄代辦經理員其來函云鄙人家嚴年八十歲曾患大便乾燥眾手足酸軟不能遠行閱報知貴局之紅色清導丸功用奇妙專治便結之症經向貴局購服果然靈應藥到病除復服韋廉士大醫生紅色補丸甫經痊除迄今身體康健飲食倍增耄壽之年精神尙復康健皆韋廉士大醫生紅色清導丸補丸濟世良藥之功也特書數言以鳴謝悃紅色清導丸乃是微利平肝之妙劑凡經售西藥者均有出售或直向上海江西路六十號韋廉士醫生藥局函購每一瓶大洋六角每六瓶大洋三元郵力在內收用郵票韋廉士大醫生紅色補丸乃是天下馳名補血健腦之聖藥其功力無分男女老幼其價每一瓶大洋一元五角每六瓶大洋八元郵力在內

起死回生 寶丹

懷中必携

東洋無二之靈藥特有消化殺菌救急之奇効

近有假牌請特注意 仲町廿七 守田調劑

總批發處 東京市下谷區池之端仲町廿七 守田治兵衛大藥房

總經理處 大連 賣藥會社

代售處

大連 …… 金州 …… 普蘭店 …… 皮口 …… 城子 …… 瓦房店 [illegible]

生趣之由來

吾人生存世上，本各有天賦之樂趣，豈可輕易放棄，然有幾人，能全無缺憾而享受此天賦之福哉，查其原因，要皆不講衛生及多病之結束也，

■腎病殺人 ■甚於刀兵

疾病中最可怕最損人者，莫如腎病，其殺人之多，較近年各處罹於刀兵者爲尤甚，腎病一除，則百病不侵，恢復生趣，庶幾有望，醫云，五人之中必有四人患此，如腰酸 背痛 風濕 骨痛 遺精 便濁及便溺症等皆背病先兆，急宜注意者也，更可慮者，有已患此病而不自知，至十分發作時，始覺其苦，然此時醫治已受盡痛楚腎病之患眞不可輕忽也，

恢復生趣祇此一法

第威德補腎丸，爲補腎强身延年益壽之靈藥，爲恢復生趣之惟一聖品，服過者咸稱神效奇特，確能使服者如願以償欲享人生充份樂趣及百年高壽者，盍速嘗試之，

▲第威德補腎丸各大藥房均有出售

東三省獨家經理 營口 **源來盛洋行**

東三省新聞

▲奉 天▼

○吳司令電告晉京

總司令部接到吳總司令由榆關來電榆關一帶各處防務調兵遣將佈置已有端倪必須晉京面謁大元帥稟陳佈置詳情遂於前十日晚車赴京請轉飭吉江兩軍署知照云

○張督辦一次晉京

東三省籌濟局張督辦於上月攜同三省各會辦會晉京一次茲聞該督辦於月之十一日又復晉京謁見張大元帥請示辦法然須一星期後始可返奉云

○劉省長又滙學欵

劉尚清省長因各國留學生需用經費甚多曾先後滙往者計有數次茲又於十一日飭令財政廳預備現欵七千餘元滙往美國以濟需用云

○孫廠長委監察員

紡紗廠孫廠長以該廠營業極為發達前曾添購機器各若干以資再行擴充惟各項貨物並一切事物必須檢查遂委任蔣杜芬為該廠常駐監察員云

○令各縣重行聯防

當此時局不靖各縣匪擾頗仍曾令各縣警甲辦理聯防在案茲得確息全省警務處長陳奉璋現恐日久疏懈特於月之十一日通令各縣警甲重行辦理夏季聯防以保治安而重防守云

○趙知事公畢返任

義縣知事趙興德前者因公來省向劉省長請示一切茲聞業已竣事無滯留省垣之必要當於月之十日搭京奉快車返任視事云

○慎重軍電之通令

電政監督處頃奉交通部訓令內謂據北京電報局呈稱查各鐵路代收之官軍電報為數甚繁其中確係因公拍發者固為多數但其託名濫發希圖省費者一經被轉電局查明通知各站轉向發報人收費時則牟以軍隊移動無從收取以致公家坐受損失擬請嚴格限制等情到部查各路代收軍電業已通令於收發時務須認真識別凡有無關軍事者均應按照商電核收現欵以杜流弊而維電務除分別函咨外合行令仰該監督即便轉行東三省軍民兩署暨令飭各報局遵照云

○路局委任監視員

奉海鐵路局局長前奉省長訓令在山城車站設立糧石交易公所以備商民便利今該所業已成立若無人監視恐生弊端遂稟請省公署委劉殿元為該站糧石交易所監視員云

○發各縣募債章程

省公署此次籌募公債由民間地畝市房租價職員月薪之中扣發公債與前所募辦法稍有差異然必須先行調查始能實行遂編定章程翻印若干分發各縣彷照章調查限兩月造報來署以備發放債券云

○運賑糧請免捐稅

省署頃准山東賑務督辦朱子橋函稱頃者熱奉吉江慈善總會長楊子功前者隨同赴魯賑放業經返歸多日茲有由處撈交該員鉅欵飭即購買紅糧小米一千七百石茲據復稱業已購足擬日內赴魯從事賑濟惟因沿途關卡勢必觀征捐稅擬請轉呈令飭免稅等情相應函請查照免稅以維慈善等情劉省長准此即日令行財政廳查照轉稅以襄賑務云

○營警請編保安隊

營務處據營口警察總長李禹銘呈謂以現在時局不靖誠恐宵小匪徒及敵方刺探入境滋擾貽害地方僑民雜居亦難不無迴護奸人及化裝混淆情弊茲特編制便衣保安隊八十名係由各署幹練警士中擇編專司在埠內嚴密搜查一切匪徒奸宄其餘空額已分別募補云

○准遼陽緩罰晚課

省署據遼陽縣知事王煜甗呈請課賦加罰業已屆期原定規則由五月一日起為加罰之期惟因民力窮困無法奇絀實難遵期完繳紛請緩期一月經知事查核屬實似可准予所請理合報請核准以恤民困等情劉省長查核可行已准照緩至六月一日實行一次加罰之期於昨令飭知照云

○征糧處行將改善

藩陽縣征糧處近日以來納糧者大覺微少恩錫三知事准各方之請擬於此後改善辦理係於此際令該處人員分造糧冊以便再納糧時分處經收而免擁擠云

○請撥軍械維護口隘

軍署據遼沈佟道尹呈請邇來戰事方殷海防尤為重要營埠乃重要口隘並無駐在軍隊僅練軍警馬步隊兵數尚不及二千人更因軍械僅有馬步槍及迫擊炮若恃此扼守口隘一旦遇警則必將要隘束手失陷致先實防禦計擬請鈞署轉飭東三省兵工廠飭撥野炮五門機關槍廿架迫擊炮原有五門請再撥十五門附同炮彈五千枝迫擊炮彈一萬枚機槍子彈廿萬粒等情業蒙軍署中核准撥發以固防守云

○綏中教所長易委

教育廳長祁彥尉以綏中縣教育所長路鼎言業因人地相宜調省另委所遺之缺職關重要未便久懸特於委任盧溜應為綏中縣教育所長之職以重要公盧氏奉委後即日赴綏就任視事云

▲長 春▼

○白俄兵潛逃來滿

濟南陷落魯張慘敗在最前線之白俄兵三百名潰逃至津時魯張軍事頗開梅魯庫諾夫家眷亦在其內情形極為狼狽現在已紛紛離津乘船來連潛赴北滿昨有一衣破軍衣之白俄名霸司俄路庫夫者自下南滿車後徘徊車站附因無錢買票赴哈云▲

○視察團連袂蒞止

春光明媚日人士之滿洲視察團蒞長者絡繹於途九日午前九時有日本兵庫縣水上部教育視察團二十二名來長午後七時半有旅順師範學堂女子部補習科十二名蒞止今(十日)日午後九時九分有北視察團先發隊二名自哈抵埠又陸軍大學滿洲戰蹟見學團訂十三日午後二時來長暨長南下云▲

○令優遇運載國貨

省署准交通部咨稱查近年來本部對於各鐵路之積弊業經迭令剔除茲為協助提倡國貨之推銷起見特規協助辦法凡由國有鐵路運載純粹國貨者無論何種貨物一律照原值應納之價費減收二成業已分令各路局遵照外國應咨請貴署查照云

○請緝拐欵郵務員

劉省長頃接到東三省郵務局詳稱謂轉據直隸郵局函開查該局四等二級郵務員林炳文年二十三歲係福建人將匯欵拐逃者計有十數萬元請即通令各縣知事暨各縣警甲一體協緝俾資早日到案云

○滿醫卒業式誌盛

日站南滿醫學堂於本日(十二)午前十時半開始舉行第十四次卒業式中日要人參加盛會者大有人在一時車龍馬水往來如織頗極一時之盛此次卒業者計十八名除一名為日外人餘皆為華人云

○孟監督公畢回任

山海關監督孟昭漪前因辦理稅政商辦理現該監督將事辦理完竣故於月之十一日搭車回任云

○警務處令添餘丁

全省警務處長陳奉璋現因各縣黨匪迭起擾亂地方治安各縣警甲尚恐不敷於用特於月之十一日通令各縣警甲所長每縣增添餘丁三十名以資補助防務而重保安云

○魏武英行將歸來

吉長路局長魏武英前為交涉吉長路還本事宜及改訂吉敦條約赴連後迄今期月茲聞交涉頗為圓滿魏氏已離連赴奉於十五日即可回長現在局內一切事宜仍由總務處長劉樹藩代拆代行云▲

○馬世蕃由吉回長

東三省交通委員會教育監督處視學馬世蕃頃奉處令蒞長視察吉長路職業學校暨附設小學嗣因參觀吉敦路與候校長連袂赴吉其概要已誌前報茲聞馬氏參觀已畢於今(十日)日午後二時十分乘吉長列車回長訂明午返奉云▲

○王恩波過長赴奉

北京交通部特派東省鐵路監察處監察員王恩波茲因要事晉京於昨八日朝七時由哈蒞長稍事休息旋搭滿鐵列車赴奉再換車晉京云▲

▲吉 林▼

○東南東北之金礦

吉省山脈綿延縱橫境內微特森林茂密即礦物亦異常豐富其中金礦尤豐而尤以東南之延吉道區及東北之依蘭道區金礦為最富將來吉敦鐵路修竣以及穆密(穆棱至密山)等路(一由穆棱至密山一由穆棱至三姓)告成則東南東北之金礦必次第開採實為吉省之富源茲將東南東北金礦之概況錄下

▲東南延吉道區(一)蜜蜂溝金砂礦住於頭道溝西南八百里地方金率甚徽(二)烟芝江金礦在布特爾哈河支流朝陽川之八道溝北金舌花岡岩中厚者有五時礦脈有六條(三)蜜蜂溝砂金位於二道及本溝之交點光緒廿年間有人開採日俄戰後停其埋藏量甚富(四)三道溝砂金在三道溝河流附近山下其範圍約二千米達前清光緒年間曾開採日出金十餘兩日俄戰後停採(五)七道溝砂金及礦金局事街西北三十餘里地方朝陽川中流鶴鴨石子東方之山中為礦金產地東北山坡下為砂金產地(六)托盤溝砂金在汪清縣百草溝之東礦區十餘方里為著名之產金地他如東南岔砂金地下七道溝砂金地大汪清砂金地小百草溝砂金地小瀾浦砂金地城浦溝砂金地均埋藏甚富未經開採

▲東北依蘭道區此區多砂金分二區(一)東溝及名駝腰溝在依蘭東二百里礦床長百餘里(二)黑背在依蘭東一百八十里之黑背山下礦床長六百十里分布區域極廣吉省最大之金礦也含金率在百分之六十至八十掘地至五六尺即有金屑在前清同治年間曾開採獲利至鉅現由吉省官商出資合採云▲

○整頓延邊教育誌

劉教育廳長以延吉邊區教育亟要於前次考察所得特擬定整頓延邊教育及推廣辦法呈請省署鑒核省座已將其擬具辦法逐項指飭茲訪錄如左

(一)原辦法第一項擬自本年度起將延琿和汪四縣學田不分新舊每晌先去雜捐一律加至吉大洋三元一節查汪清舊有學田據稱原徵租比之現加租額尚能超過請仍徵收租自可照准惟該四縣究竟現有學用各若干每晌原納學租及雜捐各若干以及所納學租是否不分等第上項雜捐向係作何用途此次請將該項雜捐免去將來實事上有無窒礙應由廳分飭各該縣迅速查明確情造具詳細表冊專案報廳核轉察奪再行飭遵至原擬優給職教員薪水及修整校舍兩項如果學租將來能有增加即准如擬辦理(二)原辦法第二次對於初級小學職教員所擬考核成績及任用獎勵各辦法尚屬周妥應准由廳通飭延邊各教育局長認真遵辦(三)原辦於第三項對於小學國文一科擬兼聯合教者采用國語教科書華生單教者采用國文教科書以及專編韓語讀本於課外教授墾生高級小學酌授英語日語各節係為因地制宜起見准予變通辦理(四)原辦法第四項規定延邊各校高初級班次名額及參川二部以上複式教授各節係為力戒虛縻整齊畫一起見應准由廳通飭遵辦(五)原辦法第五項擬在延琿和汪四縣城區及龍井村道溝各設模範小學一處並於龍井村埠內設一完全中學依據原案請撥省欵各節查請撥延琿和汪四縣改設模範小學建築費原案會於上年八月間令據財政廳議復因此欵可撥請飭各該縣就地設法自籌經即行廳咨道轉飭遵辦在卷所有各該縣就地設法自籌情形如何迄未據報此次該廳仍請撥省欵且於原案四縣模範小學外復增兩模範小學一完全中學綜計新舊請撥欵項為數頗鉅富此庫儲奇絀之時同時並興事實上亦難辦到兒各該小學於開辦費外尚有經常費之欵統計若干該廳擬責成延琿和汪四縣自籌措究竟各該縣原有教育費有無餘欵足資挹倘無餘欵均撥令再設法自籌備能否確有把握又擬設之中學所有建築校舍及開辦經常等費各需若干此項請撥省欵是否即以從前延吉道呈擬接收東興中學請准撥用二萬元為限不另請欵抑須再行增加來呈及辦法向均未敘明無憑審核應再分別詳細擬覆呈候察奪飭遵(六)原辦法第六項擬自本年起責成省立第四師校每年招一年或二年畢業之講習班兼生兼撥韓語墾生注重國語各節係為培養延邊小學特殊師資起見應准照辦云云▲

▲黑龍江▼

○騎兵團開拔入關

江省東北陸軍十八師騎兵十二團月之六日奉到吳興師電召赴榆關填防該團長徐全勝當即率領本部一三兩營於七日搭洮昂車西上榆關云

▲營 口▼

○李廳長嚴重警戒

警察廳李禹銘廳長以時局不靖地方吃緊若不嚴加防範難免無不肖之徒乘隙滋擾妨礙公安是以特於昨日令飭各警署轉知管內梨園旅店娼窯遊藝場於即日起每晚九時前即須將留宿客名簿送交警署十一時後不得再停演并得注意巡邏加添崗位嚴請夜警行人云

○商務會設收容所

本埠商務總會鑒於軍事吃緊直魯難民來營日多若不設法收容難免露宿風棲之慘遂於五日在馮市街得發大店內設立直魯難民收容所門前置有木板大書特書以便指示刻間收容者已達數百人之多至食用各項統由該會供給云

○各眷屬繼續來營

自戰事吃緊後魯軍官眷屬之搭輪來營者絡繹不絕故埠內各旅社邊而因之人滿又有縣屬聚寶盆村住戶京漢鐵路路警處長溫璜玉及本埠新市街入船街住戶之東北步兵第卅七旅第一百廿七團林從周副長眷屬十數名由京搭乘京奉車來營云

○曲所長添募警士

縣警察所長曲蘅營盤海蓋總指揮由介堂刻以時局不靖原有警察人數不敷分配故於日昨添募警士二十名以資補充而便調遣云

○師範生來營參觀

旅順師範學堂生徒五十二名之團體旅行於本日(十二日)午前五時許乘南滿列車由大連來營參觀附屬地內滿鐵設之所中小各學校即於十一時旋返云

○請軍隊維持市面

縣屬第七區田庄台商務會以該處匪患披猖民心惴惴商民住戶均不敢越門一步以致商務停滯民生日蹙而練軍營駐防之兵士又復調回故匪勢猖獗益無顧忌當由該會正副會長代表該處士紳來營赴練軍營顧請楊營長再派實力前往鎮懾至能否邀准容訪再誌

▲遼 陽▼

○煙藥店公然呈請

縣公署據商人劉巨川呈領鉦書開設藥店並遵章繳納捐欵該商備具資本奉洋三萬元擬在城內西小什街開設和記藥店並生熟藥料數十兩以便開設供客又據商人陳日新呈領鉦書開設藥店並遵章繳納捐欵該陳某備資奉洋三千元在城門裡開設新記藥店當經該署准予開設現已實行開燈云

▲安 東▼

○道尹抗議出兵訊

東邊道尹鄒敬如現據各方報告日本兵連日紛紛過境赴濟南鄒道尹按諸國際公法凡通商國駐在之額內兵如有移動時須先期照會當地交涉員以憑查核然後方准通過境內其餘額外之兵一概不准通過鄒道尹據此項要旨于日昨十日向駐安日領事提出嚴重抗議促其停止運兵過境云

○旅安代表臨時會

旅安通化桓仁寬甸臨江等五縣商會代表常年駐安辦理各縣商會事宜現因某項事宜須與安東全埠商號公同討論定於本月十一日上午假總商會議場開全會議先期由上江五縣商會旅安代表出名分送傳單招集會議所議事項未詳容訪明再誌

○道署財科長委定

東邊道尹公署財政科長劉玉堂上月中旬因另有他就自請長假而去所遺科長一席彼時暫委總務科長代理以免延誤要公刻經鄒道尹委其族弟鄒鶴如接充財政科長秉代林警收捐處專辦委員鄒科長奉委後即日入署治事云

▲大 連▼

○各警署連絡會議

中國時局不靖最近青島方面中國敗兵及南方便衣隊有混入雜民隊裡暗中來連風說大連警察署對此於前日召集水上小崗子沙河口各警察署長由關東廳大島保安課長臨席關於取締保護方法特開聯絡會議云

○鐵道從事員赴青

滿鐵鐵道事務所吉富庶務課長帶同滿鐵所屬機關士五名大夫五名及其他五名於九日上午十時搭出帆之大連丸前往青島蓋因此次濟南事件日本決計保障管理山東鐵路為補充鐵道從事員云

○遞信局開運動會

關東廳遞信局定於本月十三日上午八時在沙河口水源地開遞信俱樂部運動會屆時定有一番盛況云

▲鐵 嶺▼

○縣農務會將改選

縣農會正副會長現屆三年任滿例應改選茲已通知各鄉會員定於十三日齊集本會投票選舉正副會長該會正會長蔣壽之現已就紡紗廠理事未知能否聯任云

○陳所長赴省會議

警甲所長陳彩章現奉警務處命令赴省參與會議關係戰事緊急後方治安端賴警甲維持以故陳處長特召集各縣所長開一會議研究一切辦法云

▲開 原▼

○警察所又開會議

開原縣警察所所長尹捷卿以邇來時局不靖地方多故深恐不逞分子潛入縣城擾害治安故該所長特於八日晚召集各所巡官會議俾資討論維持治安云

○尹所長因公晉省

本月十日為奉天全省警甲會議期曾經警務處通令在案開原縣警察所長尹捷卿特於九日晉省參與會議俾便討論籌備夏防一切事宜云

▲通 遼▼

○江省軍過境西往

東北陸軍騎兵江省獨立團於八九兩日由四洮車來通小住一宿次日登京奉車開往關內一俟呈大帥指揮開赴防地云

▲東 豐▼

○張校長東渡參觀

東豐縣立中學校長兼教育會正主席張靜菴被選赴日參觀教育校長摒擋一切於前月廿八日晉省赴教育會報到以資東渡參觀教育云

○閆局長押解晉省

東豐前禁烟局長閻蘊山因虧官欵無期結清經上峯電令刑縣長押解晉省閻局長聞訊潛逃由邢縣長追回收押已誌前報復經姜子信由縣署將閻局長保外及至四月卅日姜子信同閻局長乘車晉省將閻局長交案以卸保責云

○蔣副官陞任處長

陸軍講武堂中校教育副官蔣希斌籍隸東豐從戎有年久為上峯所器重日昨其家中接來信現經調陞為第八軍司令部參謀處長赴前方作戰是以本邑新知舊友均紛赴其府第道賀云

▲西 安▼

○市政所開闢商場

西安前者成立市政公所所長一職以魏化南充任謝魏市長以梅西路西安車站左近宜設商場以期便利人民俾可興隆地面邇來正學劃一切商場基上先行建築房屋以資提倡而興商業云

○法廳規定收費數

西安地方審判廳廳長趙曉秋以該廳奉到奉天高等審判廳頒發訓令對于受理人民各種案件送達各項傳票均規定收費確數如送達費食宿費舟車費等恐人民不知詳細而經手人有不盡不實之虞故特核定數目經趙廳長將收費確數佈告人民週知云

○魏指揮調警察隊

西安警察所於月之十日接東豐縣警察所電話因該所魏運亨所長現兼海柳輝豐安等七縣剿匪總指揮從東遼來電話調西安縣警察馬隊前往東豐縣集合等因本邑警察所張潤齋股員現正代理所長除稟明張監督外當令警察隊長祭榮久率李仲三杜貫峯楊青山三分隊長及全隊星夜前往東豐集合聽候指揮云

▲朝陽鎮▼

○派員調查土藥店

自禁煙局撤銷以來縣署繼續辦理凡禁種每畝罰欵已佈告週知惟各藥店稅欵迄未表示故日前為澈底查辦計特派楊調查員來鎮協同警察孔巡官按戶詳查以資本多寡酌分等次收稅現已竣事回縣報告查本鎮藥店並無偌大基金不過依賴親友託辦幾許藥料勉強支持及聞每月捐數至重咸具關閉之意如當局能恤商艱仿照奉西各縣變通辦法或三家四家共納一捐則藥店庶可維持原狀於稅少收即是多收於商又可担負否則藥店前途不堪設想矣

▲錦 縣▼

○軍官眷屬之氣燄

錦邑車站月之八日由山西開來某高級軍官家屬專車一列因添煤上水停駐許久又由西開到某軍屬專車一列後車到時前停之車已將車牌索下即欲開駛後至者怠於回奉令護兵將發出路籤由司機人手中取來即行開車東進某高級軍官眷屬聞而怒甚當亦强令火車開駛執法處主任于傑三見兩車爭進危險萬分當即飭站役高揭紅旗一面歸過於當班之某站長並厲聲痛責藉息某長官眷屬之怒一面向前調解車始停止但盛怒之下又欲將站長帶奉重懲于主任當要求留錦懲辦立命將站長押歸執法處周旋十分鐘之久車始開行該站長復返辦公室于氏無變長材洵加人一等矣

○無線電台長晉省

本邑北山于民國十四年秋季設有無線電台其台長盧俊亭于日昨因公電調回省大約為前方戰事會議十數可返日即延云

▲松山鎮▼

○警備司令部移錦

三四方面軍團聯合警備司令金鏡清現奉極峯命令將所部辦公處及警甲備隊京移駐錦縣該司令遵命進行統於月之十一日上午一點乘列車到錦駐於天泰合大樓查金司令係炮兵一旅旅長現兼充警備司令職責云

▲興 城▼

○齊局長到興清鄉

西路清鄉行局局長齊瓚廷八日午後四時許到興翌日即將各區長區官區保長招集縣署討論清鄉一切應行事宜該局長並擬躬往各區詳細視察實行清鄉各種計劃以清盜源而維地方治安云

○尚所長巡查街市

時局不靖民心惶恐一般無賴之徒每乘機思動搖亂人心擾害治安警甲所長尚仁山為防患未然計由本月一日起每夜必帶差役四街巡查縣署薛稽查亦常乘夜上城偵視各處有無娼亮是否聚賭以便查拿是以本邑近月以來賭風肅清盜賊無多云

▲台 安▼

○孫監督注意游民

縣監督孫乃卿現以搜剿員在各區搜來之游民詳加查訊其有正當職業者甚屬不少若不嚴加區別實有負搜剿之本旨且良民遭此不白何以得伸是以孫監督為辯別游民之良莠調查職員有無弊端於日前復派警察隊長楊金剛赴各游民家重加調查以分眞偽而免冤[illegible]無辜受累云

○收捐員是否舞弊

縣境河路斗捐及地方雜捐上年均係包辦今歲經省將該捐改歸公欵處派員催收其收欵多少概發給省廳之三聯收據為憑如稅捐收法無甚差異斗局惟河捐員劉愼修所收之捐欵多不給票昨在新鎮振興隆收斗捐三邊元永豐太收斗捐六百元永巨興一千二百元義德永六百元義和順二千百百元民戶張洛水一千八百元均未發給捐票收據其中是否舞弊姑誌以存之

▲梨 樹▼

○鄧錫三逮捕原因

有鄧錫三者曾在魯軍軍長施下充旅長之職自濟潰畢馬伏誅而鄧逃回故鄉置買非田無心問世詎昨八日劉縣長協警甲將鄧逮捕據聞因有某項在帥府函控在山東攜餉潛逃現勾通胡匪擾亂後方各節電令該管縣知事嚴為搜查詳情答復因並無通敵違禁各證物經各機關連名保釋縣長業已詳覆靜候回電云

▲錦縣金家屯▼

○騎兵營過錦入關

月之十日晨間由東開至錦站兵車一列計兵士十馬匹約數百當經調查係江省騎兵第十八師十二團第一營全營士兵奉江督吳興帥命令調往榆關填防該軍至站稍為休息即開輸西往云

○張局長有調任說

錦縣郵政局長張仁智現奉管理局命令調歸總局所遺郵局長一席將營口郵局長調錦大約斯事不日定能發表云

▲康 平▼

○課賦加罰准緩期

財政廳限制各縣田賦征收章程以五月一號為納糧加罰之期近因征收忙迫未納者甚鉅農民聞此加罰之聲各露愁容故特於日前呈請省署緩期加罰業已照准擬由陽歷七月一日施行加罰征收云

▲農安縣▼

○商務會長已舉定

農安商會會長因任期早滿迭催改選該會常等即于本月八日在商會正式投票選舉當場揭曉得票最多者為泰發合經理人趙尊五為正會長次即前副會長史槐三為副會長常稟請縣立案並請加委云

▲扶 餘▼

○張所長注重衛生

警察所長張作楫對於地方公益事項辦理非常熱心近因炎夏將臨所有通衢街巷之陽溝淤塞過厚污穢不堪實屬大有妨碍故特飭衛生隊及一區各分所警兵率領犯人盡力修理以重衛生云

○慈善會設壇講經

本邑慈善會於宣統元年由北京請來龍藏經數十箱民國十年聘請名工裱糊一新其內容向無人知者本月一日慈善會特由哈爾濱極樂寺請來如光法師宣揚藏經要義因如光法師學問淵博講演明晰故各界首領及本邑居民均往聽焉

○圖書館遷移館址

本邑公立圖書館於客歲成立館長劉鳳翔以星宇狹小不敷應用特函請教育局遷移館址當經教育局核准覓妥南街路東門面五間現已修理完畢益還該事將來如何擴充容訪再誌

○張主任表示辭職

本邑地方財務處主任張壽山自客歲接事以來積極破除積弊認眞整頓故本邑地方捐稅徵收數目堪稱空前所辦成績歷歷可數若初中之開辦師範之設立教員之增薪若非捐欵是藉曷克臻此孰意張主任不知何故竟表示辭職能否挽留尚難意度云

▲同 賓▼

○吏治員視察學校

吉林省委吏治員調查各縣事宜到已抵同縣監督及各機關均熱烈歡迎現已視察縣立及區立各學校隨再閱三二日即可視察完畢云

▲依 蘭▼

○省令注意智利硝

縣署奉吉林財政廳令開智利硝雖為肥料之一種然亦可作爆烈物品嗣後對於人民購買務查其有何用途倘販賣於爆竹商決定禁止並附禁止章程三條俾便人民遵守云

○定期調查印花稅

本邑印花稅處現在貼有佈告略稱全省印花稅處現已定於五月一日調綢商民印花或有偷漏及貼不足數等弊一經查出定行重罰各商家均加小心恐一時疏忽竟被加罰云

▲拜 泉▼

○某局長辦事認眞

某局長天性耿直作事認眞遇有事故紳商前去說情向不開面無論何人違法均按章程罰辦是以頗惹地方煩言然知之者咸云該局長奉公守法不過不與各界相聯絡而已

▲勘 誤

昨十二日本欄載有兩朝陽鎮下朝陽鎮保朝陽縣之誤應即校正

批 示

◎省長公署(十一日)

▲張德恩 呈控區所助理員濫用職權唆訟爭奪仍懇派員查辦由批仰該縣知事查明具報

▲陳雲閣 呈為遵批分領地畝請令局派員勘丈由批仰該局勘撥完竣具報

◎市政公所(十一日)

▲王鴻漢 呈為請領建築証由批無礙交通應予照准仰即知照

▲高慶祥 呈為請領建築証由批無礙交通應予照准仰即遵照

◎瀋陽縣公署(十一日)

▲劉雲五 呈為丢失紅契懇祈驗核備案併准補發由批以杜糾葛結存

▲康廷章 呈與赫明林因贖地涉訟上訴由批月之十一日開庭審理

▲劉殿凰 呈與富有春因債務涉訟上訴由批月之十一日開庭審理

◎臨時籌濟總局(十一日)

▲興華書局 呈為兼賣熱藥請領許可証由批均准發給仰即備欵具領

◎滿文局(十一日)

▲許德明 呈為校佔荒地請撤銷丈單等情由批仰徐委員調驗双方証據具報

冠蓋往來

▲張志良 (奉天籌濟局總辦)十二日早去北京

▲龐作新 (奉海鐵路局長)十二日早去北京

▲闞鐸 (四洮鐵路局長)十二日早去北京

▲下海山 (第七十師騎兵第三團長)十二日早去北京

▲王祖 (北京大元帥府顧問)十一日晚由京來奉

▲胡介眉 (北京軍事部第三司長)十一日由京來奉

▲陳文俊 (北京大元帥府參謀署副官長)十一日晚由京來奉

▲李國瑞 (義威軍衛隊第一團長)十二日早去天津

榆樹縣盛京時報分館啟事
逕啟者敝分館前訪員黃志謙另有高就遣缺已請准總社委賈子[illegible]為本城訪員恐未週知特此聲明

黑龍江廣信公司四釐債劵第五屆付息通告

奉天醫科專門學校招生廣告 本校定於七月十九[illegible]

駐奉萬國儲蓄會廣告
每月得仲一萬元獎金者准有三十七個此外尚有附獎及七千五百多個得仲十二元者

桓仁縣□人啟事
……出迄無音信父母想甚各處託友或至 賛人找尋均無下落特登報端敬煩各界諸公有知吾者函示通訊不勝感激之至
奉天 桓仁 西關 孫桂彬 謹啓

……第五屆息金自必照章付給其在一二三四期限以內未經領……四期息金者亦並於此第五屆付息期內一併補息以昭大信倘過此第五屆仍不取息應准俟於舊年十月第六屆付息時分別補息平時照不照付特此通告

……照付計現大洋四千元正日後此項支票無論落於何人之手概作廢紙特此聲明
奉天小西關福昌和啓

每月得仲二千元獎金者准有三十七個
每月得仲三百元獎金者准有三十七個
每月得仲二百元獎金者准有三十七個

駐奉萬國儲蓄會總分行啓　奉天商埠三經路

案中案破（三）寃處伸寃

黑龍江專訊

其供詞云。家住北關素無正業。早知永安里日商東成號私賣槍彈接濟匪人。牟利很多。即有意搶他。去歲九月間。仝李明海胡耀珍在老爺後。合計前去搶他。二人遲疑不決。又因手無槍彈。因而擱下。今年。又向杜景春合計。因景春係我至友。向來在我家存住。有何事情並不背他。所以我才與他合計。他也是很願意。他說。可有一件。日本人以賣槍爲業。如去搶他。須加小心。必得預備槍械。方可前去。不然。怕吃大虧。俟槍備妥。再議如何去法。於是杜景春就下屯去啦。

前二月廿回來。拿回八音一枝。帶車子一個。子彈八粒。十音槍一枝。子彈十粒。車子兩個。他說有了槍啦。咱們怎樣去吧。問槍從那來的他說。江西窑拉斯屯李璽橋託他買的。於是將槍收起。商議先去踹踹盤子。二月初一日同他到東成號講買手槍。講妥木把八音手槍。兩枝。各帶子彈五十粒。每枝價洋一百廿五元。定准初二日晚間交欵取槍。並問日人能以保險否。他說。屋內保險。屋外不負責任。翌日。晚八鐘。我二人帶好槍械。直奔東成號那時尚未上板。推門進去。老日本接出延坐。女日本倒茶招待。我說把槍拿出來吧。女日本由北屋鐵櫃裡把槍拿出。我接過用子彈翻試。隨意看他。槍條少鋼點。又遞給杜景春試試。也說條鞕。杜景春隨用左手假遞給老日本自試。右手掏出自己手槍。向老日本連擊數槍。倒地斃命。小日本往後便跑。我對小日本打了一槍。沒有打着。杜景春隨後追到後屋。把他打死。此時女日本跑到外屋。我怕跑了壞事。隨後追上。抓回。杜景春也從後屋回來啦。他說。小日本十已經打死。於是同牽着女日本到鐵櫃前。逼他開櫃拿錢。及鐵櫃開開。留他怕有後患。又將他打死。杜景春將鐵櫃內錢拿出。我轉身到裏屋取方才看試那兩枝槍。交杜景春連錢統用包袱包好。仍欲由前門走出。不知何時。門已上鎖。他就慌了。我告以不要緊。還有便門可走。我隨領他從打死小日本那地方過去。見小日本敵丕着死在地下。伸着胳膊。我們從他胳膊跨過。由便出去。出去是一夾道。由夾道往東有一隨街小角門。杜景春開開小角門跑出。道經東樹林。杜景春因大衫沾有血跡脫下扔在那裡。取道軍械廠。繞到我家。約在十二點左右。在柴垛藏好槍錢。進屋睡了。（未完）

東三省雜報

△奉　天▽

稟請演戲　總司令接到天齊廟執事人寫呈謂該廟大會現已屆會往年亦曾演戲時下地面不靖防務吃緊可否演戲批示遵行未悉臧代司令能否允准云

醫學改進　同善堂原設之中西醫學校現經吳鏡波堂長請准上峯改爲純粹西醫專門學校學年改爲四年以資深造至於速生女醫傳習所亦一併改爲西醫云

嚴查車票　運貨火車往來馬路皆有馬路捐按月繳納乃一般車大有數月未繳納者警廳長遂傳令各分署警察遇有運貨車輛詳爲檢查有無捐票若無捐票送廳罰辦云

水車盡職　本城小西關市政公所之洒水車兩輛最近在馬路上洒水異常盡職當此春風揚塵之際該水車掌不時來回開車洒水於行人衛生上洵有利益過者無不快之

△黑龍江▽

演戲展期　省垣天齊廟工程告竣原定古歷三月廿八日開光演戲大開佛場曾誌本報現因時局不靖恐有南軍便衣奸細及匪人等類潛入搗亂當局爲預防治安計特將開光戲原訂日期暫行展延云

△營　口▽

市場繁盛　埠內南新街舊愛國茶園周圍地址闢爲商場數載於茲每日黎明開曉市一次所有商賈雲集百貨雜陳喧嘩之聲不絕於耳而一般之赴市者踵相接肩相摩沿街各種物品羅列兩旁約半里許人山人海車馬難行比及日高則居然不見矣其繁盛洵稱各市冠云

花界蕭條　錢法又受時局影響前途荒所有大小平康及窰坑甸之各處娼寮頓形冷落每至晚間車馬其稀而一般游蜂浪蝶又恐軍警盤查歸途不便因此裹足不前是向日繁華之花界一變而爲蕭條之景象矣

△遼　陽▽

錢莊被竊　大什字街隆記錢莊昨晨起時見臨街之玻璃窗洞開始知夜間有賊進屋立即查點物品及存欵各項除櫃內所放之奉票四萬餘元一掃而空外他種物件均各無恙云

時疫宜防　近來天時不正寒暖失宜兼之旱風大作雜病叢生即醫家所謂春瘟是也惟小兒尤甚故人當此時於衣食住三者務須特別注意以防疫癘乘機侵入云

△安　東▽

緝匪獲槍　埠西六道溝保甲所九日午前據鄉民報告鎮江山西側王老山藏匿胡匪四五名請求緝捕以安閭閻該所據報立即調齊甲丁前往兜剿比至山麓甲丁一齊鳴槍奮勇登山各處搜尋匪已杳然最後於叢林深處尋獲大槍五支甲丁乃携之奏凱而歸云

催領煙牌　鹽務司查分處已於上月中浣正式成立對於全埠男女烟館變通辦法按燈計算分發許可証現該分處因各烟館向無標識殊屬妨碍營業乃規定一種五寸長三寸寬之木牌上書萊社二字分發各烟館懸於門外以作特別之標識每具木牌收工本費小洋三角連日該分處派員傳知各烟館領取此項木牌云

區官被控　埠西六道溝鄉鎮警察五區區官郭錫恩到差未幾不知何故激動該處公民之反感日昨具呈縣公署指名控告郭區官並列舉事實以相証明縣署以詞出一面殊難憑信擬派專員秉公澈查以明眞相而憑核辦云

辦學獲獎　安東回民小學校劉志平校長精明強幹實心辦學客歲十一月經該縣視學視察報告到省現奉教育廳令開該校長辦理學務成績卓著應行傳諭嘉獎以昭激勸云

△大　連▽

油業開會　小崗子公議會管內營油房業者三十餘家最近擬要求滿鐵當局關於大豆原料由小崗子驛直接交貨省費省時兩得利益現已經公議會出首派員陳通小崗子驛長本於到貨之程度認爲有此必要情願代向滿鐵要求使小崗子商工業發達滿鐵亦受其益故該管內油業家於昨日齊至公議會討論請求方針云

設介紹社　日本竹田齊治氏以日本人使用之華人多因不知其履歷及其人品行等之關係常起慘殺事件竹田氏特開一華人職業介紹社專行介紹華人與日人充當使役云

畜魂禁期　大連市及大連獸鳥肉商組合照往年定例舉行畜魂祭本年定於十二日在連居獸場舉行以慰所宰殺獸類之靈魂云

△蘆家屯▽

挖修戰壕　蓋平警察高所長奉警務處密電謂時局不靖邑西沿海各口岸須嚴加防範駐兵把守高所長當即招集各警甲官長在所會議令速遵辦日下驛西鹹魚圈朝白旗一帶已開始挖掘戰壕以防萬一云

小學彙考　蓋平教育所長楊瀠塵玆爲考查學生成績鼓勵兒童求學興趣起見特舉行一二三各區小學彙考已於日前函知各校閏二區各小學於下月在盧家屯高小校舉行云

運鎖黃魚　沿海所產之石首魚除供當地居民鹽食外餘則皆爲一般魚販運往外埠銷售現在魚汛甚盛出魚甚多魚車由鹹魚圈來站者絡繹不絕由本驛運往北地各埠每日約有數萬斤之多云

△昌圖金家屯▽

查學認眞　縣署視學員叢洗心下鄉視學已經月餘日前來金遍視高初兩等男女學校每至一校必開演說會欲使教育另劈徑使兒童迅速進步該員如是熱心教育前途必當日見起色矣

△通　遼▽

遂河水涸　西城外遼河連年水勢平常按年山商界籌欵在天惠地局附近演戲酹神藉以保全水患玆開郷屯來人云河水陡小近日乾涸均露沙土河灣稍積餘水仿彿十四年涸河底之象誠恐秋成水大該地居戶咸欲及時演戲以祈神佑云

救濟災民　北街住戶李鳳山原籍開原城西和尙屯人來此務農現已巨富因見直魯難民之過境者雖由商會施粥但赴他埠時車上買食不便加以老幼饑苦衣不蔽體甘願捨小洋貳千元除買米餅預備開車送給外倘有盈餘均行散放云

△大孤山▽

設計騙錢　孤西叠道村村正姜日三家前晚六鐘突來一山東人年近不惑璧稱行路饑餓求食該村正遂供給菜飯食畢該山東人謂我非乞食者因我弟兄多人來關東謀生行至孤山牙口北宮家大嶺地方因在該處溝中大便曾見寶銀百餘錠說話之際即由懷中取出一錠交姜村正反覆視之確係寶銀無訛該人當云我是異鄉人遽然獲此意外之銀若携帶回家令人生疑若到孤埠變賣恐招強劫是以求貴村正跟我到該處取銀該村正信以爲實遂約次日晚九鐘預備口袋四條一同往取並交粘秧人現洋廿元不料行之宮家嶺處路遇一人謂你們來取銀今晚不行因該處有人知覺恐露消息莫妙明晚來取我又帶來一錠亦交該村正携之回家坐以待旦至晚九鐘復同家人挑筐籮往該處取銀詎急忙走去遍覓無人始悉被騙愧悔回家啟視寶銀純粹生鐵鑄成僅外皮有些許之鉛價値不過二元竟被騙去十八元多以故闔村人咸謂姜某夢想外財以致被騙云

△桓　仁▽

區官易人　一區區官楊冠三因有他就呈請辭職遺缺已委警甲教練所教務長張子明接充教務長一席另委王志中接充云

△西　豐▽

判斷神速　西豐分庭檢察官陳厚昌於五月九日開庭審理張珠與李才口角討債一案當經審訊明晰即令兩造具結完案云

令查旅娼　西豐縣知事蕭玉泉頃奉省令略謂鴛鴦人便衣隊竄入東來煽惑愚民發生事端故令各縣速查城鄉旅店並娼寮不時查察嚴密監督即於十日令第一區官譚冠山遵照辦理云

調查煙店　縣行政公署巡官單郁廷九日奉縣監督委其專查煙葉店舞弊事宜單氏認眞調查所有假稱殺客店希圖漏稅之家一概取具切結帶縣罰辦一般開煙店者比掛客棧規避納金元現洋稅欵不但不省反倍增罰眞所謂弄巧成拙矣

△西　安▽

小偷跳井　西安縣街南門外駐所警士秦振華於月之七日在柴草市巡邏遇一行跡可疑之男子上前盤詰彼因情虛逃跑秦警士追至北門裏周姓菜園內有淺水井一眼彼即跳入井內經秦警士約來多人將彼撈出帶經趙桐彬區官財詢其姓名及因何逃跑跳井該男子供爲王萬林認係竊犯經區送所核辦云

△遼　中▽

隊長勦匪　本邑遼河以西胡匪復至民不安席者數日矣現警察隊隊長劉獻廷已率馬隊數十人前往剿捕云

車夫挨打　本月六日城北某富翁逝世家人合趕入車來縣買辦喪葬物品市抵縣街即被二軍軍官遇二位不知來自何處橫行街市多日見面即令赴省車夫說明來縣之故二軍官怒髮沖冠打之以馬棒賜之以革履車夫長跪哀求觀者無不落淚而此二位尤惡罵不已幸經他人懇請再三始行釋放云

△北　鎭▽

禁止纏足　本邑監督於日昨奉省長通諭禁止纏足嚴查近來難民多因纏足步履艱難奔走不易爲此通知各地如有幼女不准纏足並派警士尋查倘有幼女纏足者拘押送縣定行罰懲不貸云

△閭陽驛▽

女士佈道　古歷三月二十日有李女士由北京至北鎭定於三月廿一二三日上午十一句鐘開研究講演會在東門里禮拜堂演講基督道理所到之處備極歡迎該女士學問純粹各界同人屆期蒞聽講當必不乏云

學生旅行　本鎭河南區立小學校校長唱勵棠鑒於天清氣和正宜及時旅行遂於五月八日由教員劉鐵英唱右文等率同全班學生二百名排隊出校鼓號喧闐步伍整齊旅行錦底山以期各生發展體育活潑精神云

巡官易委　本鎭警察分所巡官劉博泉日昨奉監督令調委中安堡分所巡官遺缺以第三區巡官白恩普接充於九日至所接交後劉巡官即起身往中安堡履新臨行時各界在街外設棚餞行云

△松山鎭▽

弔唁塞途　鎭西天橋廠商會會長張麟閣之生母李夫人年逾八旬于舊歷二月十八日無病而終擇定舊歷三月廿一二三成主開弔廿四日發引附近天橋廠各大村屯及錦縣錦西興城綏中各縣商會巨紳大賈躬親弔唁者絡繹不絕云

△興　城▽

升總隊長　保甲馬隊分隊長曹甲山勇敢有爲善於緝匪早爲尙所長所嘉許現爲鼓勵起見特將該分隊長升爲聯防總隊長業已發表云

匿不到案　二八兩區區長爲辦平糶交有刑事處分各種情節迭誌本報玆聞高等廳受理此案後即令興城縣署就近傳訊各村長去年各村實領江糧若干石價何時交齊說明具覆以便裁奪聞各村長欲照實情供訴前結供訴則又昧良並足陷害二八兩區之區長爲此各村長皆隱匿不敢到案云

△義　縣▽

被匪綁去　邑北門外清河皁新第一區界內住戶高勳閣現在女校高級主任昨因回家探親行在北大廟地方被票匪綁去聞說非要現洋五千元不准抽回云

△梨　樹▽

廠長人選　本邑教養工廠去歲呈報成立本未實行作去徒有其名而已劉監督到任以來凡事無不積極進行將工廠設廠長一員以專責成查有郭晉唐者現教育會長堪以勝任稟請上峯照准已由縣公署下委矣

設道德會　世風不古人心澆薄於是關心時事者企圖設法維持到處設立道德會以期挽救頹風邑志士姜興潤宋作賓等數十人呈請在縣設立道德會業已批准今（十日）假教育會會場開成立會議云

拿獲窃犯　有窃犯四五人在本街王義所開之烟館內盤踞希圖作事被警偵悉報告張所長協同一區區官將窃犯如數捕供認偸窃富盛泉之鍋隱匿於園裡某處當前往起贓云

△開　通▽

會議夏防　警甲所長曲得勝鑒於春去夏來夏防一事尤關重要日昨特招集區官會議佈置夏防歷數小時始行散會云

勸民息訟　警察第二區區官黎心齋蒞四井子以來商民融洽遇有農民因雞犬之爭而與雀鼠之訟者該區官必首先勸導回家請人調停謂人之處事當以忍以和不可以健訟爲能事云

動工建築　縣立第三小學校校長吳寅奎對於校務力謀整頓現因學生增加校舍狹小又係租用不能久遠前請教育所長自建校舍已蒙允准現下土木均已開工約下月即能落成云

花樣翻新　吹鼓手於紅白二事所吹之調本有定譜非信口胡吹現今本邑鼓樂班以舊調不足以投時好乃加以大喇叭雜以時調既非西樂又不類古樂乍聽之如電影園之樂器又如闘裡樂亭之喇叭云

△洮　南▽

軍官榮升　駐洮卅二師師司令部上尉副官張雁聲入歷軍界經驗宏富故此次編師經師長升任騎兵獨立營副官該君已於日前謝委到營視事矣

農會興工　洮南縣農會正會長張鳴九副會長于子元因該會院墻坍塌不堪特召集會員籌欵興修已於本月上旬興工修造不日即可告成云

△錦縣金家屯▽

少婦自縊　錦縣東關王姓少婦與其夫口角忽萌短見於今早乘家人不備自縊身死及家人督見乃報告附近警察轉報檢察廳聽候檢驗云

小兒嚇病　錦縣北關蔡師長之花園植有杏樹頗多刻已落花結實招引附近一般小兒時往採杏昨有小兒數人正在採杏間被園丁看見持棒追逐獒兒迸避適城內喊宅小兒日該園看視歸家恍被園丁抓住誤爲偸折杏子給持棒成嚇外即送交附近警察分所看押該兒年僅十歲不知世事忽被看押當時嚇得不能言語後經其親屬李某解說始行放出該兒歸家後因嚇生病頗爲沈重家長訊明眞像大爲憤恨擬在法廳據情呈控園丁及警察分所云

△盤　山▽

改選會長　縣農務會長齊之禮任期已滿例應改選曾由縣公署通知縣屬一百一十三村村正來縣於八日報票選舉是日會員及村正均行聯袂來縣下午一句鐘知事高克明及各界要員列場監視正擬寫標忽有當事人員提出異議以致會長未能選結果如何容訪再誌

擊傷兩匪　縣東南娘娘廟海南未經捕獲于大川部之餘匪約廿名時在附近滋擾地方不安駐盤娘娘廟保甲游擊隊隊長鄭寶義聞訊當帶所部二十名前往追剿於昨八日下午四時在東双井子村與匪接仗匪以不備經鄭氏部下擊傷兩名時已天黑不得追擊鄭氏遂帶所部返防云

△樣子哨▽

撞壞橋梁　日來雨降河水大漲有涼水河子木商某利用時機將所有木料由河放下於沿河橋梁未能預置妥人以致行至本街南橋時所放木料竟將橋梁撞壞已將該木商羈留勒令賠償損失云

△康　平▽

大風爲災　入春以來毛雨未落遂日狂風驟起猛烈異常怒號之聲甚是驚人兼之沙土撲面眞令人毛髮悚然値此農民播種時期受此風災將種俱露秋間成熟恐難望矣

△寬　甸▽

校長易人　縣立初高兩等小學校校長程紹文前蒙教育廳批准委充教育公所所長所遺校長一席現經該校學生公同選舉叢樹春接充業已稟請批准發給委任叢氏已於五日到校接收視事矣

煙館歇業　城裡沙正江等前曾合股開設煙館僱川洛孫婆之女一張票開煙供客嗣因該女被夫接歸該館生業漸形蕭索近因禁煙局改爲籌濟局歸併縣署該館股東意見不合遂即摘牌歇業云

△農安縣▽

零帖缺乏　本邑年來市面商民交易通用者吉林永衡官帖一百吊居多皆以吉林永衡一元小洋作市錢十吊找零近多破壞不堪使用雖有少數銅元亦不多見本邑雖設永衡官銀分號既不刷印一三五十吊小帖又不給更換長此以往若不設法維持商民困難交易前途不堪聞問矣

秫稭漲價　本邑農民近因耕種忙碌不暇來城售賣柴草一般小戶零買者每見秫稭一車爭相購買以致柴價日漸昂貴從前秫稭每百捆售吉帖一百七八十吊之譜近已漲至三百餘吊長此以往買柴之家必受影響望有地方責速爲設法維持以恤民艱也可

△扶　餘▽

提陞校長　扶餘縣第一區第五小學校教員孫樹藩自到校以來數易寒暑對於教育頗稱熟手今歲城東兩家子屯私立學校改組爲第一區第十八小學校教局特將孫君提陞爲該校校長云

會長患病　本邑商會長被商民控告在縣業已有日雖經縣署提訊數次尙未結束會長陳全因之積憂成疾刻正延醫調治一俟病愈仍須到案分辯云

創辦火磨　城東增盛永屯住戶韓桂榮係本邑著名富家因鑒本邑尙無火磨故與哈濱美孚行經理某君籌商合股設立火磨後經該君允許現已卜地於南關外德隆昌燒鍋舊址興工修理云

野鴛雙飛　縣城東南賈家園子郭豆腐房郭某之妻傅氏年將而立貌頗不惡賦性淫蕩因伊夫不常居家欲望難遂始則與人陳倉暗渡繼則棧道明修不意日久情深計圖永遠竟於本月二日與本邑任某潛逃現經伊夫將任某之姊在縣控告如何判斷容訪再誌

△下九台▽

狂風示威　七日夜間一點餘鐘狂風驟起呼喊作聲天地變色日月無光飛揚塵沙不能睹目直至八日午夜尙未歇止前次大風吹壞房間將次修竣玆復摧殘今歲暴風之作恔損害幾不可以數計矣

當舖出兌　鐵道北東街永泰當舖當開辦二年之久生意甚爲得利不知因何竟於日前止當候贖昨又將所存之號兌于義和久該受主不日即爲接續開辦云

又有火警　本埠鐵道南裕興館秫稭垛在河南山崗七日夜間二點半鐘正値狂風最烈之時驟然起火一時風吹星火四散勢將燎原經衆猛力撲救兼有河水始得消滅僅燒秫稭幾任幸未殃及他戶云

△張家灣▽

拋棄私生　昨據街西四道溝屯來人云該屯住戶邵姓後院穀草垛內月之初旬發現小女屍一具脖繫袋一條未悉誰家私生者恐人知曉暗置此處以掩衆目爲父母者亦太忍矣

撞傷妓女　本埠周姓流車於本月九號下午四句鐘時拉客向德惠開往行至驛馬河東岸適逢有德邑崔某之流車拉坐亦開到此處兩車相撞當將周某流車碰破崔姓車之乘客某妓女頭部撞破寸長之口鮮血暴流該妓痛哭不止經人送到田中醫院療治據醫生云尙不致有性命之憂云

△三岔河▽

巡官對調　石城鎭扶餘第六區第一分所巡官趙翊梧已與扶餘第五區五家站分所巡官李文魁對調服務以期人地相宜云

歡迎司令　昨七日哈爾濱護路軍司令由哈赴長經過本站護路軍連長楊德山親率士兵排隊歡迎云

△山河屯▽

逼買大藥　邑南福安屯住戶崔福慶在該屯落戶七十餘年人極忠厚於五月三日上午九點偶來身着灰色軍服之孟某與藍仙舟二人聲稱某營陸軍連附檢驗槍械子彈數目崔北信以爲眞將槍械數目實說又將大藥取出孟乃大言曰予乃五常縣硝磺局總稽查係孟局長胞弟爾等膽敢在外處購買大藥不購本局之藥定罰汝買二百斤大藥否則處以重懲崔某聞言心驚膽怯百般央求不允又託鄰人高景美等調和逼令崔某買大藥二十五斤合錢五千吊聞此欵經高某担任又取崔某之子崔金具買大藥切結一份在崔家用過午膳後又向三個頂李金城逼買大藥七十斤共合錢一萬四千吊亦具買大藥切結一份經白玉林劉廷河等調和又向新發屯出發云

流車停駛　本邑東關高某有流車一輛西關鄭某亦有流車均經載運貨物及搭乘旅客自河開氷散後山路崎嶇流車不便行走現已因之停駛云

木料雲集　自河水漲後一般販運木料營業者趁水將木料聯絡成排雇工放下由東河口下來之木料甚多兩岸人聲鼎沸而運木料之把頭約有數十名云

乞兒行劫　本邑新山土橋子來一乞兒（名姓未詳）年十五六歲衣服敝破不堪日夜在街盤踞遇小兒年小上街買物者該乞兒即劫爲己有日昨中西醫院院長王子峯之子赴街購買藥品被乞兒如數劫去幸經七連某兵士遇見將乞兒斥責乞兒乃棄藥品而逃云

豆餅缺乏　入春以來各油坊所搾豆餅每塊售錢一百吊餇牲畜各家尙爭購之現在每塊漲至一百一十吊各油坊之豆餅大見缺乏是以各油坊日夜加班趕搾以應急需云

△阿　城▽

互毆被罰　本埠大什字街文記商號門首爲繁盛之地馬車雲集其間以候主顧有車夫某向文記買鐵練問價答以五角當還價三角五分該文記以爲欺人時常戲謔不料今日車夫遽而變臉怒目相向繼而動武双方均受微傷當被警察拿獲送所兩方均被責罰云

形跡可疑　本城游擊隊查店在北店見有行跡可疑者一人身着灰色制服有坐騎一匹甚異該游擊隊以現下青障未起鄉民並未與辦近前詳細盤查據答乃鄉間附團該附團擋着軍服有冒充軍人嫌疑將伊帶隊幸經本城商號新華香將其保出據稱本來農人身着軍服爲預防危險易於行路起見不料弄巧成拙受此驚尙係不幸中之幸也

△石頭河子▽

所長交替　本站警察第二區分所長盧景春涖任未久即被調遣新任所長何桐林係山東人現已到任交接清楚聞何係着任職品學兼優此後地方政治當有一番振作焉

△五常縣▽

設稽查處　五常自騎兵十八團拔防後稽查處實行撤銷經佟警長接防以來爲淸查旅店起見日昨與警察聯絡實行設立軍警稽查處佔寓官店云

講究衛生　本邑五常堡刻因春融氷解道路漸乾溝渠內積儲之汙物被日曝曬發生一種惡味不免有傲菌乘風飛揚故本區分所長江介忱巡官謝雨霖近日催飭各街人員趕緊淸理陽溝以免發生疾病云

△延　吉▽

金融平穩　前數日間因戰事吃緊本街各種貨物及金票每元騰漲至官帖貳百吊有零日昨各巨商接吉林省電報錢法漸落現時日金落至一百九拾七八吊一般人民之生活稍形平穩矣

來函照登

逕啓者閱本月九日貴報雜聞欄內載有甲丁賭要一則閱悉之下不勝駭異捫心自問敝人自接充該隊長以來亦無不矢愼矢勤未敢稍越範圍對於所部諸甲丁亦時時以奉公守法等事諄諄訓育絕不使之行爲不規逾有出發緝匪等事務令紀律嚴明不得擾及鄉閭使雞犬不驚方無負長官相期之至意是以始敢自信甲丁絕無賭耍情事所謂不關心一語實難令人承受況敝人前受所長令赴七八兩區編制團勇已旬餘未在防所事或有之亦勢不暇顧何不關心之可云復謂警所會計員堵兄等語敝人已以該報質之會計員亦云絕無此事以此各方證明認爲此事定係子虛然竟能出此者或因敝人素日奉公守法不徇與情致招怨於人假此以洩私憤或係資訪員傳聞之誤而有此一則想新聞界雖總以有聞必錄爲天職然久仰諸大主筆素以維持公道爲宗旨兄名譽爲人第二生命故特函請諸大主筆早爲更正以昭核實不惟所抱維持公道之素志可償即敝人之名譽亦得完全無缺無任祝禱此致諸大主筆先生爲鑒並即撰安　遼陽保甲游擊隊隊長胡謨啓

大事通訊

◎西庚劉越橋鑒（直隸省人）現居何處示知奉天第三高級中學王鱗博代詢

◎劉啟龍兄現京路駐奉辦事處將發兄前在該處獎金請速將通信處逕向該處路主任通知是要闞叔平啓

◎董振超兄鑒請兄函示知爲盼弟崇振武由伊通縣陸軍團部詢

◎文忠先生台鑒客春正月遼陽一別杳無音信甚爲懸念現寓何所來書賜知爲盼遼陽李武拜訊

◎郭治中（熊岳人）兄鑒現在何處作何事業可速告知弟惠章敬詢

◎高蘭田（湯池人）兄鑒現在魯軍供何職求於暇時賜函音（盧家屯都惠章啓）

◎趙樁溪兄鑒未接來函已逾年餘現在何處充差祈來信示知奉天直隸會舘趙文峯啓

◎崇山族兄鑒自離桑梓已逾十年現居何處充任何職請來信爲盼奉天直隸會舘趙玉山啓

◎賀同宣賢姊鑒現在何校讀書請君登報示知□□在奉以便趁機過訪以慰遠懷現□西關李學新啓

◎昌圖丁蘊武兄鑒自奉別後寒暑數易刻下在何處充差乞示知熱河朝陽鹽觔餉捐局宋國光

◎楊福繼兄鑒奉垣握別瞬已三載未悉現在何處充差請示知熱河朝陽鹽觔餉捐局宋國光

◎海城闞肇宇兄鑒請將現居通訊處函知以便問候爲盼熱河朝陽鹽觔餉捐局宋國光

◎閆寶琏閣岑數載未通音訊渴殊念深未悉現作何事來示告我爲盼四洮綫八面城驛益順公司馮祖垚詢

◎孫英老兄去歲哈埠倏忽經年現不悉充任何職祈來示指知是禱四洮綫八面城驛益順公司馮祖垚詢

◎彰武陳桂芳新傑兄鑒久無音信念甚任職何處請速示知遼源南櫻桃園振興公司闞英麟慰萱啓

◎鐵嶺劉星橋兄鑒別後迄今未得一信停雲何處務乞示知遼源南櫻桃園振興公司闞慰萱啓

◎鵬圖高文舟兄鑒聞在省城兵工廠充差而不知在何部分祈速示知爲盼孫鵬九啓

黑鷄白鳳丸

專治白帶過多
善療久不受孕

黑鷄白鳳丸主治功用

藥論君臣佐使、性分寒熱溫平。此藥馳名海上五十餘年。方中用黑鷄骨爲主藥、能入衝脉之境。白鳳仙係副品直達血海之源佐以他藥調經養血功效甚速、四季可服。能調和氣血。培補天眞。凡患經血各病服之、藥力絕大。萬試萬靈、老婦服月經復至妊娠子女。腰腿腹疼。心忙心跳。或年久之白帶久不孕育。子宮寒冷。速服此藥、百發百中。有立杆見影之功、以湯潑雪之效、購服一試其效便知、

購者注意　謹防假冒

謹記
一黑鷄白鳳丸……謹記
黑鷄白鳳丸……謹記

定價　每盒大洋貳元　半打拾元

各大藥房均有經售

總發行上海　韓奇逢藥房

分發行哈爾濱道外萬國車票隔壁　韓奇逢藥房

實費（自動車運轉手）養成

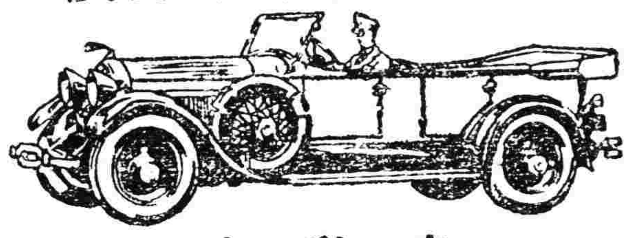

自動車

陽歷六月一日開校（設有學生宿舍）

本校特彩

一、速成科…四個月畢業　一、設置完備
一、實習科…一個月畢業　一、學費低廉

招募中華學生

一、教講課程方正而嚴格　一、有自信
一、理解容易而親切　除裕有技倆
一、職員好熟練之中華人

◎若願要章程者要送郵票金二分

大連市北大山通十四大旬館後院
日支自動車研究所

奉天浪速通三層大樓
合名會社　藤田洋行

鐵道用　礦業用　工業用
各式　各種　機器　材料

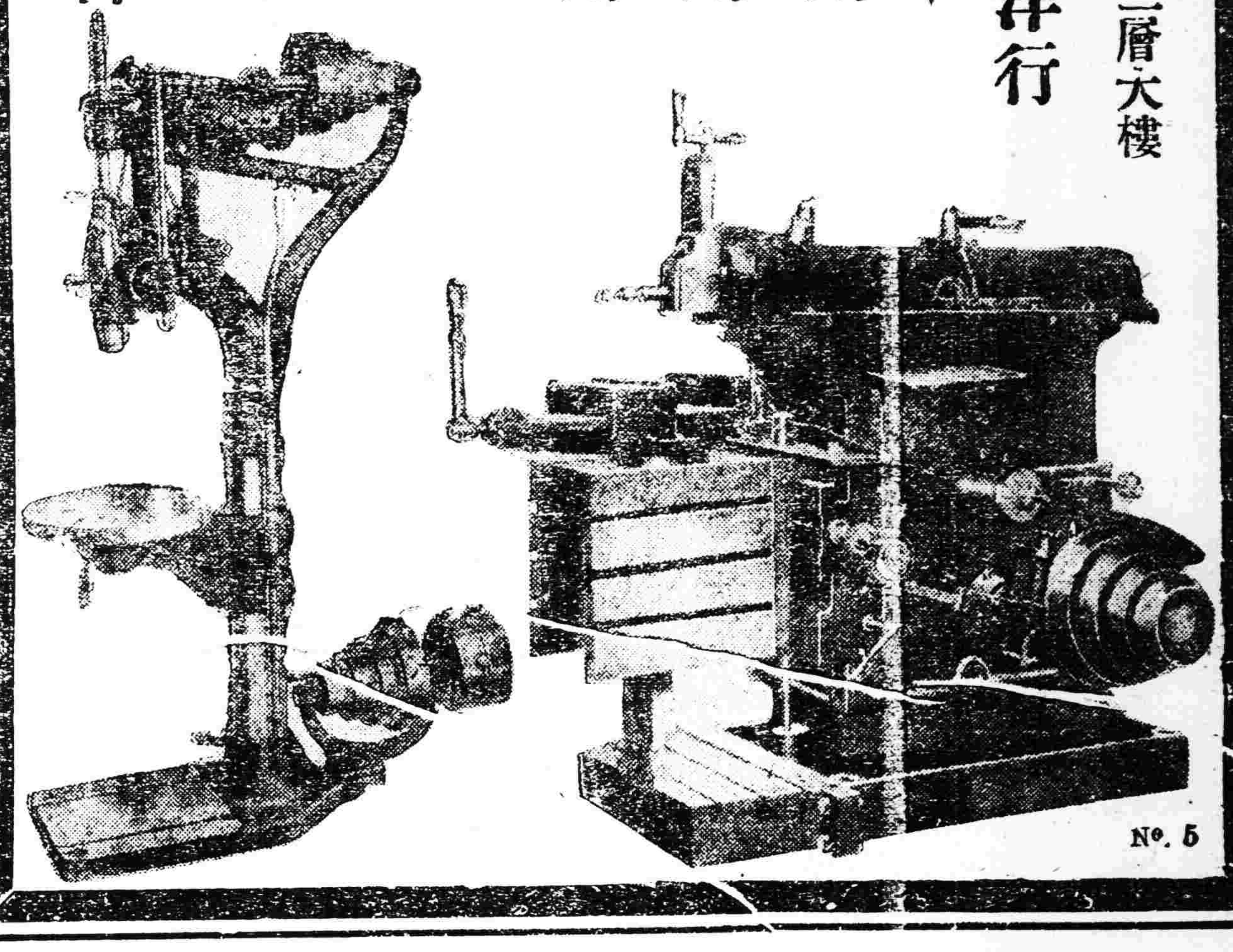

No. 5

商標註册

丫頭之任務

美貌丫頭十四五
終日厨下司烹務
欲得主人寵愛心
看中莫忘味の素

調味精粉

理想的文化調味料

味の素

（味之素）

偉大之効
味の素不論喫吃何菜湯都可以應用且減省手工與費錢洵爲廚房不可缺之要品

O-140

滋血殖肉葡萄酒

赤玉牌葡萄酒

飲用赤玉最初之作用在胃因赤玉之絕大營養素唯有能增胃液之分泌完全推行消化力故每食前飲赤玉實爲切要者也

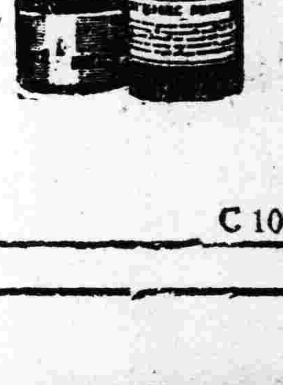

C 102

神皋雜俎

歡迎投稿

小說

問題小說 惡社會（廿九）（王冷佛著 禁止轉載）

那馬弁罵著道。他媽的。趁早滾著。一面說追至門外。只見那巡警吓的。東奔西竄。自東西來。一輛馬車。亦跟著幾個警察。馬弁一看就知是檢察官。急的往裏房裏跑。先立個正。隨脫了軍帽敬禮。鄭重的回道。報告旅長。光景是檢察官到了。不清冷笑道。檢察官怎的。還給誰一檢察官。遂吩咐魏不保道。你去看去。就說也沒有吞烟的。不用驗屍。我回頭就進府。見總統去。魏不保答應是。與小三兩個人。急忙迎出。剛至二門。只見有司法警察。并檢察官檢驗吏。和女仵作。都下了車。有當地的巡官引導。往裏就走。那馬弁。攔阻說道。等一等。等一等。你們是那兒來的往裏就走。有什麼事。那當地的巡官很是和藹的笑道。閣下貴姓。是這裏副官嗎。馬弁沉著臉兒。很不耐煩的說道。你不用問我姓。我不是殺了人的兇犯。滾馬的强盜。也不是這裏的副官。單問你們。要進去幹什麼。巡官因見其蠻橫。不可理喻。只得又忍氣說道。閣下別惱。我們也都是當差。辦的也全是官事。到這裏來。也不是屬私的。皆因一早。這裏有一位魏副官。打去電話。說這裡有個姨娘。吞了大烟。敘署就派人來看。當時兄弟。也跟了來。只因那死的身上。滿是血跡。兩手也淨是鮮血。兄弟當時。不敢作主。就是敘署署長。也不敢就叫掩埋。遂電知檢察廳。請求檢驗。這是吳檢察官。帶領檢驗吏等。特來檢驗。說到這裡。只見有署長署員。帶領著巡官長警。因方纔警察被打。回去報告。署長大驚道。竟有這事。遂帶著巡官長警。特來査看。馬弁一看。他等有這麼多人。不敢動手。又見有署長檢査官等。俱都是和貌堂堂。長官的氣度。不由的說話之時。軟了一半兒。又忙往屋裡讓著道。諸位坐一會兒。等我去回。我不是這裏人。說著。便率領幾個弟兄。彭胡開的衞兵連長。一同轉去。這裡那巡官氣的道。豈有此理。他就敢不敬驗。你看有多麼蠻橫。署長亦見過檢察官。換了名片。內中有受傷巡長。因縱被護兵等打了一遍。哀忙將被打情形。回了一遍。署長吩咐道。都不要緊。等我見了那胡師長。自有辦法。（未完）

柳枝（八十六）（小犬）

員葛蒂春二人。因爲身體疲倦已極。所以一直睡到第三天早晨。東方發亮。也未能醒來。那時。彭世順孫文彩却老早就起來了。彭世順到門外水井汲來一桶冷水。取過倉庫的瓦盆。把井水盛在裡面。請秀亭和聯璧二人擦臉。秀亭說道。彭老弟。這盆兒怕是不潔淨罷。世順說道。沒有別的法子。能以找到好洋瓦盆。只得勉強。秀亭說道。好了好了。軍人的運命。一向是吃苦頭的。不怕盆兒不乾淨。就怕我水沒有。回想光緒廿年中日開戰的時候我的舅父他老是總兵左寶貴的總營旗官。他終朝每日精心在意的看管左大人的那面大纛。從奉天開到平壤。那一路上。却未喫苦。既到了平壤。便和日軍開仗。不曾想冀志超首先敗了。閙得左寶貴不得不誓死抵抗。這天說是舊曆七月十三天上竟下了黑霧。幾個友軍怕死的將士。都暗中談說。左回回若是不退。我們不妨就害了他。這塊朝鮮地方。中國要不要。也沒有多大關係。我們家裡都有妻兒老小。在這裡喪了性命。太不上算。弄好了西太后賞給李鴻章一串朝珠。袁世凱當一個朝鮮總督。我們任什麼也得不着。況且日本兵打的眞猛。還不如退到鴨綠江去守天險。左大人到底愼不顧身。親身要向日軍打砲。閙得他老人家。在黑霧裏剛到砲身子後頭想插準。竟骨肉粉碎。肢體不完。連我外舅在他身旁看着大纛。也不知道砲是從那邊打來的。左大人一死全軍便潰亂了。連官帶兵。都往新義州逃跑。只有我的外舅。他老腿上既受了槍傷。又顧全左大人的大纛。後來大旗被左大人的親軍拿走了。他老腿不能走。還怕日兵加害了他。他竟爬到一個破瓦窰裏。兩天沒有喝着水。喫着飯。第三天被日軍搜索着了。送到野戰病院爲他醫治。趕到停戰以後。兩國交換俘擄。他老和黎元洪什麼的。都一同放了回來。我們現在有水有茶。還算好的多了。孫文彩說道。這都不算是苦頭的。倘成國要亡了。那眞苦不堪言。現在你們到我們直軍裡。也不是到外國軍隊裡。一時小苦。總不要緊。我和彭世順。都在學校讀書。家裡雖無多少積蓄。但若是去升北京大學。或上日本讀書。似乎夠了。只因要救中國。非先武力統一不可。所以跑到吳大帥這兒來投効。打完國賊。好打外國現在喫苦也甚甘心。便是死了。也以爲值得。說個實在。昨天從糧秣班領來的那些長毛的酸饅頭。我眞吃不下去。破板床把腰節骨勢得生疼。也一陣一陣夢得我的愛妻。她抱着小孩在家門外邊。對着開封的鐵塔開眺遠望。好似我還在學校樓上念英文。但醒來全拋到九霄雲外。一心想跟着直軍打到北京。（未完）

病中（十二）（孤萍）

他們那種淸脆悅耳的天籟。奏的婉轉如歌曲。錯非是聾耳或患精神病。那等的人。不懂。下餘的難是不會說話的啞叭。和那目不能視物的瞽者聽了。亦能樂的手舞足蹈而精神爲之一爽。何況具有完全五官的人類。當此春光明媚。大塊假我以文章之時。怎能不具審美的觀念？並兼我幼年讀書時。曾聽老先生說過。作文章不止是竟在書本里求。花香鳥語會心處即是文章。余固然不敢說會作文章。但余可是酷嗜文藝。因此。鄉里有人。送給我一個外號。叫作書迷。其實也難怪他們。我爲人也確知道。是釀成一種害的性癖。所以我躺炕上一聆了這種美麗的天籟。急的心想要扎掙起來。往近處觀聽。藉以陶會文藝。無奈是一抬頭。好似有多麼重的鐵帽子。叩在頭頂上一般。怎的也是起不來。不用說。余便曉得却因我昨天晚上。一時急燥。又上了一股火。這魔卒。又得以乘虛與作起祟了。這天早飯未用。午餐亦不想食。在這日的第二日。胸腹更是漲悶的了不得。食物不進。仍是和上回一樣頭痛目眩。四體無力。有時週身發起燒來。不曾貼火就着的乾柴燄木。燃得烈火熘熘。不克稍遏。洩的尿水。無擇那秫米的紅干水。髣髴週身的火毬。成菜成夥。由那毛毛孔往外直鑽。有時冷却了。不禁寒顫。有如身居南北極的冰山雪地里。那的我承抗無溫。爐火爲寒。這次內人。驚得如何。不暇細表。她看我病的不輕。慌忙求個人。將王醫接來。王到屋落了座。呷了幾口洋煙捲。轉過身來。給我診脈。他說脈見沈數。內積鬱火。外感風寒。又兼是脾胃不調。雖是不輕之症。其餘又說了好些個話。但余是記掉了。講完病原開付了車錢。人家抽身就走了。臨去時。她還不放心。再三的主託先生。說先生。求您好好給擬個方子。讓這病快快的是好纔是。先生見問答道。請您萬安吧。三兩付藥管保叫他得見效。說罷乘車走了。接連服了兩付藥。一點也未覺怎遣。把她嚇的像什麼是的。有病亂投醫。又要換先生。余勉强說道。聽先生講的病原倒是很對。別若急。再吃一付看着再說。於是又打發人。將王先生接來。先生瞧了脈道。這次脈比上次稍見和緩。不過是略微見效。病人自己不覺。皆因他的氣血太弱。我回去時候。再給添上幾位補血提氣的藥。管保比前兩付還得大見功效。余服了這付藥。果然日也不像先前。那樣的乾燥。頭也不很沈啦。也能以扎掙的起坐。一連又服了兩劑湯藥。總算是好了强半。又後幾天。也能以勉上班就事。不過是氣虛和脾胃弱。到而今還沒有痊愈。所以顏面灰黃。前幾天余因事。往北市場。子崗病院。王子崗向余道。看您的氣色。怎麼這不好看。您不是吸鴉片麼！余道。我並非是吸鴉片。却因我腸胃不健。一天三兩次的便洩。他說您盍不買一瓶百齡機吃？余道候幾天。眞得買一瓶。吃吃看看。以上這便是余病中的狀況！

命理新詮

▲送批滿洲里于敬言君（耘莊）

乾命卅歲十一月初一日子時生。大運逆行扣足九歲欠一百二十天。

偏才	己亥	正印	初九 甲戌	四十九 庚午	
比肩	乙亥	正印	十九 癸酉	五十九 己巳	
日元	乙巳	傷官 年馬	廿九 壬申	胎元 丙寅	
傷官	丙子	偏印 貴人	卅九 辛未	立命 午宮	

火造。乙木坐巳。得子時。透傷官。生於亥月爲正印。貴點在此。逢比肩。冠偏才。胎元寅亥作合。命宮長生。貴點又在此。且夫丙爲己印。亥中甲木生丙火也。滿盤德氣。暗中蘊藏。喜談道德。家門深厚。而人意每不合洽。初觀之平談無奇。細察之始知渾厚有自。而其玄機實在亥子週朝。後昆賢孝。人人愛家。尤爲難得。忠厚謙元。雖惡亦善。而況全家同善乎。因其善也。故遂意而出門。逢貴人。得雙印。貴文蔚。妻賢而弱。子貴而雙。壽算長。誠貴造也。酉運家康得事。喜至得子而小咎。廿九歲壬運。剋丙。欲速不達。印多沉滯。而平平。今年戊辰。剋運。保守爲佳。申運印旺平平。辛運印旺。未運身强事立。功名發。庚運欠吉。午運火剋水。沖長生。險宜謹愼。五十九歲交己運大吉。公正印格人也。而況甲己乙庚丙辛戊癸丁壬諸合。必逢人遇事皆和合者也。

筆記

▲文藝叢考再編（陶明濬）

宗經

文質二者。不可以偏勝。亦不可以偏廢。故曰質勝文則野。文勝質則史。文質彬彬。然後君子。就一人而言。文質相稱。則爲君子矣。反而言之。文質不相稱。則爲小人矣。若推而廣之。至於一國。至於天下。亦何莫不然。文質有關於風俗。因以徵夫治亂。其得失猶形影之不能稍差也。孔子未嘗不尙文。孔子之文。得天下萬古之至。何以春秋之指。承周文欲反之質乎。曰此正夫子不可及者也。自來人之習尙。事事務有巳在。已能文則尙文。已不能文。則尙質。必申己之長。以掩己之短。此人之通情也。不審時勢之如何。專以發己之聞。行己之知而已。對於風俗之純漓。未嘗計及。對於民情之正邪。未始考慮。無論其合不合。不計行不行。而惟見己之能。行己之志而已。天下又烏乎能治。國家亦焉得而不亂。夫質者體質也。文者文飾也。二者遞相爲君臣。遞相爲臣妾。無大小輕重之可言。無得失緩急之可議。文勝則反之於質。亦猶質勝之必反之於文也。此中消息如四時之代謝。如日月之代明。固不得有一時之停也。周監於二代。郁郁乎文哉。夫子已嘗有從周之言矣。時王之制。夫子之所從也。文尙文。何必反於質。日反於質者。非去文德而使之一毫無有也。乃調劑而節量之耳。文之太過。非禮質而亡。縱使郁郁可觀。將有難繼之感。皮之不存。毛將安附。木之不存。丹漆於何有。質者本也。一矢之。文將無所附麗。夫子爲此懼。偶偶焉以反質爲念。豈矯枉過正者哉。因時制宜。有不得不然者也。非必廢天下之文。一之於質。使民喬野杜寒。蠢愚不識。如上古之人民。穴居野處。榛榛狉狉。而後以爲快也。姑舍古人而不論。即以近代而言。前淸一代文化極盛。名儒輩出。民國承其文。頗思反之於質。故於文章一端。代文言以俗語。日務在實事求是而已。他非所知也。持論未嘗不正。而課其所得。仍不過虛文而已。於實學乎何有。此不可以反質自解者也。

別錄

▲儒丏自課錄（十一）

余近日習書。益茫然不知入處。以讀論書之說太多。反茫然無所適從也。夫無法不足以爲書。然若拘拘於法度。轉不免大受束縛。故論書者。多以晉人之韻。宋人之意爲言。而於唐人之法轉有卑之之意。殊不知韻與意。爲學成者而言。若去門徑尙遠。寧以唐法爲有跡可尋。故楷書必以唐人爲其間架。然後多臨魏碑。必有可觀。余書終不能有成。蓋無新務者。故最大原因即在於無間架也。間架之美。以唐人爲最。故字之形質。須以唐人爲基。字之精神韻味。須以漢魏六朝爲本。如此鑽研。則有形之美。與無形之美。莫不備其矣。

孟子於齊國之士。吾必以仲子爲巨擘焉。巨擘通解作大指。今人尊他人爲領袖。謂之爲巨擘。即原於此。但孟子之意。未必如今解。偶讀一宋人筆記。謂擘爲蚓之大者。蓋爲齊魯之方言。其字從草頭。應作蘗。然則孟子謂仲子爲巨蘗。蓋譏其爲巨蚓而後可也。爰上文有夫蚓云云之喻。則巨蘗爲蚓之大者。可無疑矣。

兒女英雄傳紀獻唐(即年羹堯)逃學後遇一儒生爲之師。一段文字。殊爲驚策。又儒林外史人頭會一回文字。亦令人哭笑不得。皆小說中之絕無僅有者。不知此兩段妙文。皆脫胎於張齊賢洛陽縉紳舊聞錄。特文鐵仙與吳敬梓兩先生。非抄襲家。加以點綴潤色。遂高出原文萬倍。直抄前人之作。據爲己有者。眞佛所說食人矢橛。不是好狗也。

本社徵求金石文字啓事

逕啓者。竊謂搜羅金石。保存古物。爲近世專門之科學。亦人類文明之事業。顧個人之精力有限。而碑碣之發見無窮。加以各項費用。豈區區個人之力所能任哉。本社志在文化。尤樂保存古物。年來有古蹟遺聞之徵求。已出版兩次。今更別立簡章。擬行徵求東三省金石文字。彙爲一書。以公同好。東省古碑碣。雖不及魯豫秦晉之富。然年來發見。如好大王碑。元景造像。毋丘儉紀功碑。皆爲奇特之品。搜訪尋覓。端在好奇之士。且東北史蹟。藉有徵。可以共證。豈僅韓陵片石。今將簡章列後。幸賜援助。

一、徵求範圍。限於東三省各地方。

二、凡寄贈拓片。至少須寄五枚。

三、須詳記所在地點。及如何發見。

四、一切紙墨及各項費用。由本社担任之。其有不易捶拓者。請馳函本社。當派人前往拓取。

五、各項金石文字。不問朝代。一律徵求。但近代誌冢俗碑。無關歷史掌故者。勿寄。

六、如有收藏舊拓。及金石原物。欲出讓者。本社亦願備價收買。如不肯割讓者。俟本社攝影製版後。依然敬謹奉還。

七、限期日。隨所投寄。登報發表。

文苑

▲戊辰春同韓作賓王書吉遊昭陵（郭聘儒）

參天松栢本無心。猶護蒼苔覆綠陰。一塚高坵成禁地。遊人尙說主恩深。

▲其二（前人）

叠塔碧草自離離。瞻拜皇陵有所思。我是前朝人一個。殘陽影裡立多時。

▲戊辰三月十日祝日皇天長節（前人）

長歲相依說友邦。我來隨例拜君王。遙祭無限興亡感。默祝天皇福祚長。

▲和郭明府遊昭陵原韻（後學王有晉）

瞻拜昭陵起敬心。先皇宮殿晝陰陰。老農不解平民義。偶說前朝帝澤深。

▲其二（前人）

君臣綱紀已乖離。掬抑兒孫孝友思。空有一抔黃土在。漸管祭掃是何時。

各地行市（五月十二日）

△各地電報（商業通信社電稿）

倫敦銀塊	二七片八分三
紐約銀塊	五九仙四分一
美棉	一個三十錢
上海匯水 賣	七三兩一六分一
大連匯申 買	七三兩
上海標金	三四八兩〇〇

△奉天取引所

●金票對小洋 五月廿八日限

	前場	後場
寄	二五七〇.〇〇	二六一〇.〇〇
引	二五七〇.〇〇	二六一五.〇〇
高	二六三〇.〇〇	二六四五.〇〇
低	二五五〇.〇〇	二六〇〇.〇〇
成交額	二四〇万	八四万
現物	二五三〇.〇〇	二五八〇.〇〇

△大連取引所

●鈔票對金票

	前場	後場
現物		
近期寄		
引		
遠期寄		
引		

●大豆（銀建）

	前場(寄)	後場(寄)
五月限	六.三〇	
六月限	六.三三	
七月限	六.三三	
八月限	六.三六	

●豆餅（銀建）

	前場(寄)	後場(寄)
五月限	二.一〇〇	
六月限	二.〇九〇	
七月限	二.〇七〇	
八月限	二.〇五五	

●豆油（銀建）

	前場(寄)	後場(寄)
五月限	一六.八〇	
八月限		

●高粱（銀建）

	前場(寄)	後場(寄)
五月限	三.二四	
六月限	三.三六	
七月限	三.四四	
八月限	三.四八	

△開原錢鈔

●金票對小洋

	前場	後場
現物	二五五五.〇〇	二五七〇.〇〇
明日	二五〇〇.〇〇	二五八〇.〇〇
渡	二五五〇.〇〇	二五八五.〇〇

●銀對小洋

	前場	後場
現物	二六一〇.〇〇	二六〇〇.〇〇
明日	二六二〇.〇〇	二六一〇.〇〇
渡	二六〇〇.〇〇	二六一五.〇〇

△開原取引所

●大豆（奉小洋建）

	前場(寄)	後場(寄)
五月限	四一.六〇	四一.七〇
六月限	四四.五〇	四四.六〇

●高粱（奉小洋建）

	前場(寄)	後場(寄)
五月限	一八.五〇	
六月限		

△公主嶺取引所

●大豆（奉小洋建）

	前場(寄)	後場(寄)
五月限	四七.二〇	四七.五〇
六月限	五〇.〇〇	四九.五〇
七月限		

●高粱（奉小洋建）

	前場(寄)	後場(寄)
五月限	三三.三〇	三三.六〇
六月限	二四.〇〇	
七月限		

△長春特產

●大豆（鈔票建）

	前場(寄)	後場(寄)
五月限		
六月限		
七月限		

●高粱（鈔票建）

	前場(寄)	後場(寄)
五月限	八.〇〇	
六月限	八.四〇	八.四四
七月限	八.八〇	

△哈爾濱特產

●大豆（哈大洋建）

	前場(寄)	後場(寄)
五月限	一.七〇〇	一.七〇〇
六月限	一.七三〇	一.七三〇
七月限	一.七五〇	一.七六七五

●小麥（哈大洋建）

	前場(寄)	後場(寄)
五月限	一.八七五	
六月限	一.八八五	一.八九〇
七月限	一.九二〇	一.九二五

△大阪三品

	前場	後場
五月限	二三五.七〇	二三六.三〇
六月限	二三八.三〇	二三七.六〇
七月限	二四〇.三〇	二三九.九〇
八月限	二四一.八〇	二四一.八〇
九月限	二四四.三〇	二四三.九〇
十月限	二四四.六〇	二四六.三〇
十一月限	二四七.九〇	二四八.〇〇

△大阪綿絲布現物價

童C	七圓四〇
軍人	九圓七五
双童	六圓一〇
白羊	二圓八五
鵜鳥	七圓七〇
扇面	二三三圓〇〇
福助	二三七圓〇〇

滿鐵 大連開 周水子 金州 普蘭店 瓦房店 熊岳城 大石橋 海城 湯崗子 鞍山 遼陽 蘇家屯 奉天 鐵嶺 開原 昌圖 四平街 公主嶺 長春到 長春開 公主嶺 四平街 昌圖 開原 鐵嶺 奉天 蘇家屯 遼陽 鞍山 湯崗子 海城 大石橋 熊岳城 瓦房店 普蘭店 金州 周水子 大連

德國新藥青春腺成分及作用

青春腺一係青春動物之青春腺（主爲睪丸卵巢及攝護腺甲狀腺等）而製出其所用動物，必選機能旺盛者，其採取材料，必擇最新鮮者，其製造方法，即取物之青春腺，於低溫減壓之下經種種理化學的操作，完全去其纖維素脂肪，蛋白質等物，而抽取其中全體內分泌物質。平時在體青春腺分泌後，循環血中，能促進酸化作用，增加血液鹹性增加新陳代謝機能，旺盛生殖力，故服（青春腺）藥片後，一二日內，便爾特別顯見，係青春腺，在體入施其新陳代謝機能，將體內衰老物質全排出故也，後此新質日生，故有返老還童之效，白髮變黑之能，

●青春腺之聲價

返老還童 恢復青春 男女生殖器病聖藥 青春腺乃德國醫界泰斗施泰乃哈博士最新發明 轟動全球之靈藥也 各國醫學博士贊許 確認有效 復經中國政府註冊化驗 認爲有效 特許專賣 故效力最大 萬試萬靈

●青春腺之治症

本藥用四個真空玻璃管裝貯 以免受空氣變化 減少藥力 內附鋼錐一個 臨服時管錐開凡無真空管裝貯者皆係假冒且藥經空氣變化藥力更失 青春腺藥片由青春腺之內分泌物集合而成 故於服藥無效之生殖器具神經衰弱症 及精力消耗 全身倦怠 作事厭倦 易感疲勞 不眠等 及生殖機能減退（早洩力起力退）陰萎 性慾減退 性感缺乏 及發育不完全 新陳代謝機能衰退症 五臟代償機能失調症 消耗性衰弱症 初老期衰頹 女子經脈不調 過多少 經腺閉止 不姙娠 半產 子宮寒冷 赤白帶下 腹痛 交接快味缺乏 及卵巢發育不良 而不受孕者 更有特效

●青春腺之効力

青年服 強精健腦 生殖力增強 老年服 恢復青春 生殖能力復活 老人服 月經復平 還少妊娠

●青春腺之區別

男子不可服女用「青春腺」服則乳房澎大 變爲女性 女子不可服男用「青春腺」服則鬍鬚發生 變爲男性 購者指明以免錯服

轟動世界 青春腺 救人百萬

德國新藥 返老還童 恢復青春 特效 男用 女用 青春腺

每盒附七天 價大洋四元 吉黑區哈大洋五元 外埠函購請寄長春日本橋通七十二番地哈德洋行貨款先匯寄費在內

中國總經理 恢復青春德國新藥 上海哈德洋行

東三省青春腺總經理 長春日本橋通七十二番 長春哈德洋行

青春腺分銷處

奉天	大生藥房	江省	德泰盛	安東	瑞祥泰
奉天日站	恒濟堂	江省	中西藥房	綏化	錦和隆
奉天	震泰報館	長春	泰和藥房	海倫	錦和盛
長春	中西藥房	哈濱	中西藥房	望奎	錦和福
大連	同德藥房	哈濱	永德堂	拜泉	錦和盛
大連	華泰藥房	哈濱金勁	先藥房	克山	德興祥
大連	德記分棧	吉林	五洲藥房	營口	中西藥房

歐美生乳藥

此藥善行氣血能使乳腺暢達乳汁濃厚有力服用一瓶後乳汁源源而來定能增長八倍之多百服百驗誠生乳之靈藥也（定價每瓶現大洋壹元貳角）

代理店

吉林 東升達 吉林 濟生藥房 長春 泰和藥房 長春 中西藥房 長春 興亞藥房 農縣 同昌魁 營口 東順昌 撫德縣 福盛錢

公主嶺 三合公 鄭家屯 天合興 四平街 同華鑫 八面城 彩裕隆 遼陽 天鈺成 下九台 中勝醫院 營口 元勝川 開原 德祥厚

長春 耀廷大藥房 海城 華藥房 大石橋 衛生復 蓋平 恒裕堂 熊岳 同興順 向陽山 四盛合 松樹驛 福合成

總發行所奉天城內鼓樓南 歐美大藥房西號

分號 鐘樓南路東 亞洲大藥房

最新發明漢文打字機

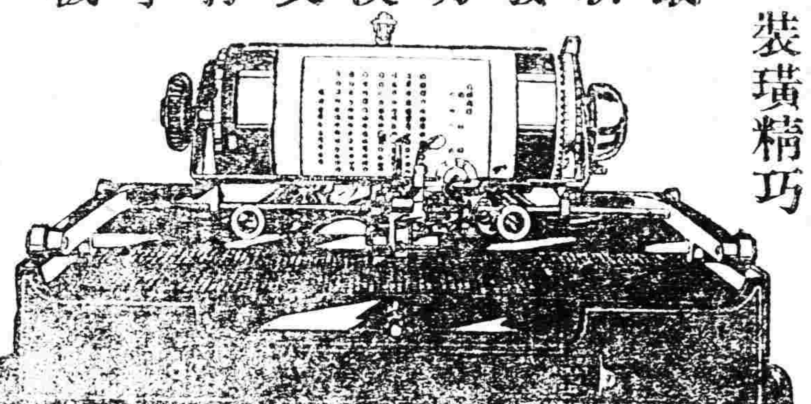

裝璜精巧 運用靈便

購諸一架

陳列廳前生輝滿室 置諸案頭便利非常 非徒爲裝飾之品 試文明之利器也 一架能代三名書記 每分鐘打五拾餘字

近來各官廳機關銀行會社商會學堂文人學士購用者紛至沓來如蒙光顧不勝歡迎之至

（說明書函索即寄）

漢文打字機製造公司

東三省總代理店 文具公司啓

大連市西崗街九十番地

電機

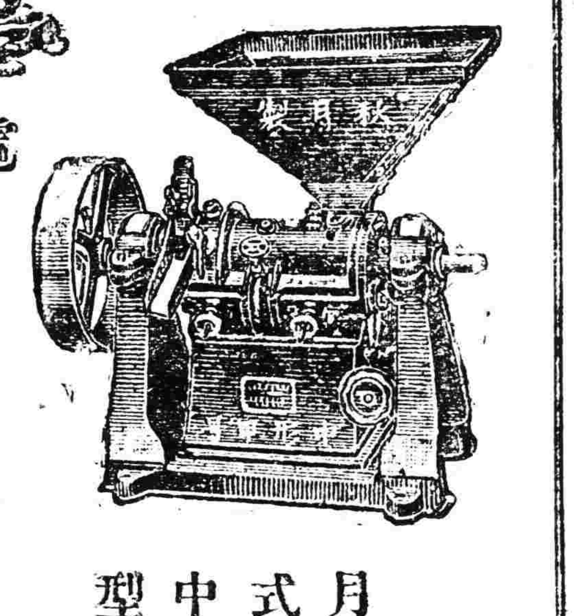

月式中型 甲號精米

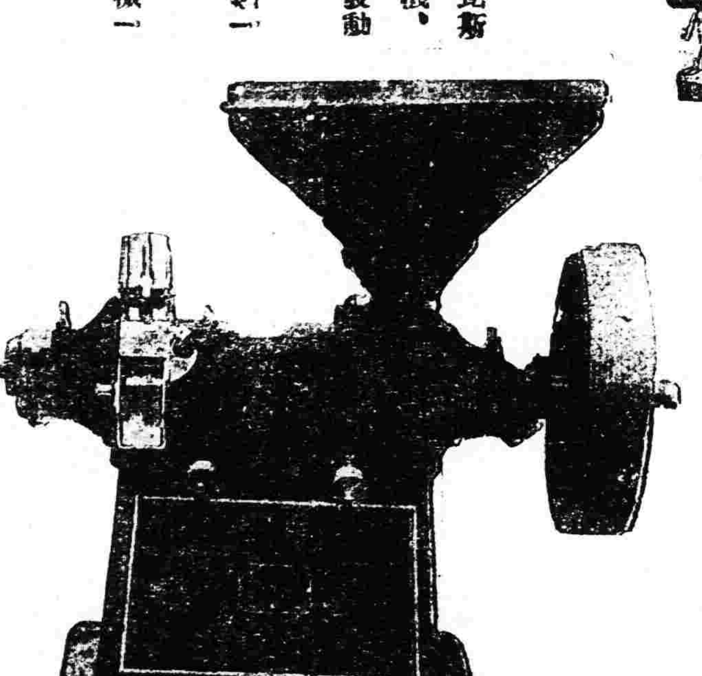

秋月式大型精米機

木炭瓦斯發動機、石油發動機、皮帶類一式、諸機械一式

奉松島町日本站公園西大路西邊

栃木洋行

話電八九三番

敬贈

◎子宮病症自醫自治

◎婦人一世衛生良書 函索即寄不取分文

敬啓者、敬藥房爲救濟患子宮病婦女起見、特贈「婦女病治療法及神効錄衛生小書」計八十頁、裝訂優美、解釋詳明、凡講衛生婦女不可不讀也。

子宮病之病狀

子宮病症、種類甚多、最普通者、爲腰部緊脹、胸膈滿悶、下腹疼痛、手足冰涼、肚疼腹墜、尿意頻來、腰酸腿脹、頭痛發熱、耳鳴目眩、便閉心跳、夜不安眠、行經腹痛、經血不調、前後錯亂、血色不正、粘濃液有赤白帶、大白帶、有透明如水者、有惡臭者、有如湯者、有赤黃者、有紫黑者、有含血質、如鼻涕、出量極多者、有月經前後量極少者、如此種類之不同、皆因病症急慢所致也。

中華民國東省名醫 劉先生喜容

量多者乃病症已重之確證、亦即子宮內膜炎、子宮外膜炎、子宮頸管炎、子宮實質炎、喇叭管炎等之先兆、婦人諸賢、萬不可以赤白帶爲無關緊要、而忽略之、致招後悔無及也。

中國名醫證明命之母及座藥補球神効

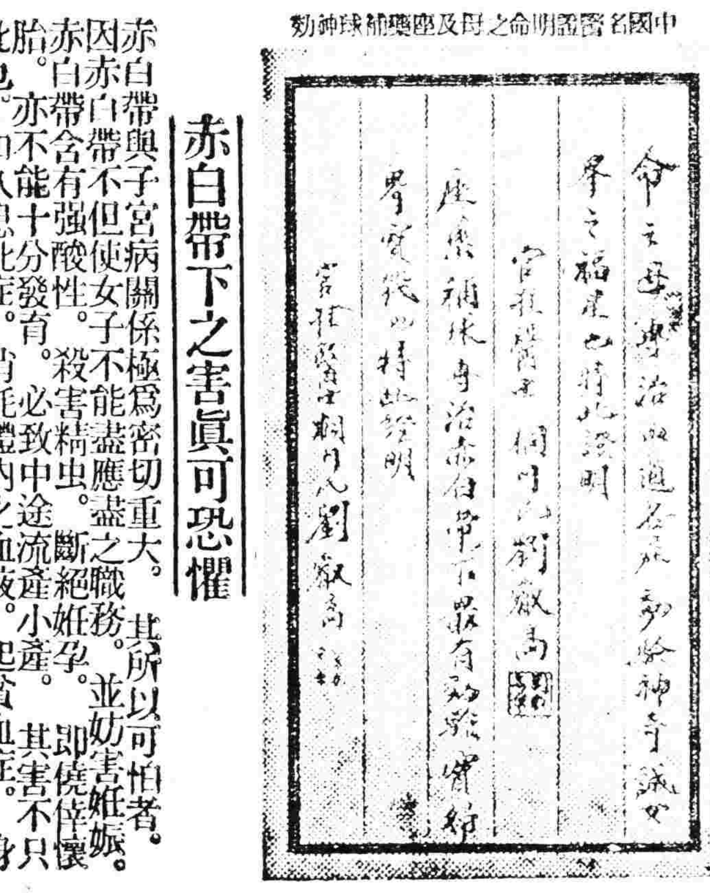

赤白帶下之害眞可恐懼

赤白帶與子宮病關係極爲密切重大。因赤白帶不但使女子不能盡應盡之職務。其所以可怕者。赤白帶含有強酸性。殺害精虫。斷絕姙孕。並妨害姙娠。胎不能十分發育。必致中途小產。即使倖懷此也。亦如久患此症。消耗體內之血液。起貧血症。其害不只身體衰弱。面容憔悴。呼吸困苦。心神不定。手足疲勞。元氣喪失。四肢倦怠。胃弱胸滿。精神不振。易受感觸嫉妬。心重愛情。變遷失決斷力。隨意任性。經過敏。腦筋衰弱。肝氣鬱悶等症。皆由子宮病而生。神經也。如再置之不理。病毒侵犯腎臟、腹膜、心臟。而危及生命。

不知者不幸

世間有五年十年久受病苦。遂至自暴自棄者。亦有多方治療。均無效驗者。概皆因缺乏衛生知識而然也。如明悉疾病之來源。適用相宜之治法。必能全癒。現代婦人科名醫佐藤、北島、西牧三醫學士。及增田醫學博士。共著婦人病治療法一書。詳述肝氣血道如何治癒。子宮病之特徵如何。何能自宅治療。外表似無病婦人如何不能姙孕。婦人病赤白帶之治療法如何。經血不調應如何。其他凡關女子一生事項。無不應有盡有。詳細懇切說明。一讀此書。即知如何病症。應如何治療。法方簡便。易於實行。既往數十年間病症。得按是法治癒者。不知凡幾。

治病宜速不可猶豫

子宮病內服藥、命之母。外用藥補球。均爲罕世靈藥。信用昭著。人所共知。今頒發此藥。用以濟世活人。幸莫大焉。

藥價

一圓 二圓 三圓 五圓 十圓 二十圓

日本東京京橋區新榮町四丁目一番地 命之母 補球本舖 總發售處 笹岡省三大藥房啓

收金買鑛、銀鉛鑛、亞鉛鑛、

奉天大西關

三井洋行

中電話二一五五號 二一二二番

日電話五五〇番

唐山馬牌洋灰

純粹國貨

唐山本廠 多年創設 所製洋灰 成推巨擘 尚有磚瓦 花樣繁多 鐵路礦廠 築堤修河 礦頭船塢 電機台座 一切工程 皆用此貨 屢經泰西 先進各國 化驗給證 優美資格 各埠分銷 早已遍設 諸君惠顧 無任感荷

啓新股分有限公司 洋灰東部分總批發所

地址奉天小西關 什街北

中國電話二百零六 日本電話一一七九零 電報掛號二四五零

惡疫流行之季漸至可怖之傳播黴菌之蠅宜思退治欲退治之惟有
風靡世界之卡毛井牌取蠅紙請試一度便知其功效絕大故蒼蠅雖
多容易捕滅勿足慮也
能用二度紙面粘滿時施溫水少許溶之將蠅括掉可以再用今日一
匹明日萬匹須臾之間完全滅除

東三省官銀總號廣告

本銀號資本總額奉大洋二千萬元來省重要地點及京津申各地設均有分號及通匯機關專辦匯兌押匯抵押放欵貼現放欵保證放欵以及收受定期活期各種存欵并設有倉庫以備堆存押欵貨物利息匯水無不公允辦事手續異常敏捷凡蒙惠顧無任歡迎茲將總分號營業要目列載於後

●甲匯兌 本大洋匯兌券免費通匯地點

△奉天▲東豐▲通遼▲通化▲興京▲綏中▲柳河▲寬甸▲洮南▲彰武▲新立屯▲新民▲法庫▲興城▲蓋平▲遼源▲公主嶺▲山城鎮▲開原驛▲范家屯▲北鎮▲盤山▲西安▲海龍▲本溪▲台安▲鳳城▲錦西▲西豐▲海城▲臨江▲輝南▲岫岩▲遼陽▲黑山▲錦縣▲義縣▲莊河▲八面城▲康平△安東▲鐵嶺▲營口▲四平街▲郭家店▲桓仁▲昌圖▲遼中▲復縣▲撫順▲吉林▲長春▲延吉▲哈爾濱道裡▲哈爾濱道外▲寧安▲下九台▲黑龍江▲安達站▲綏化▲開通▲雙山▲一面坡▲呼蘭▲開原城內▲雙城▲昌黎縣▲留守營

○上列地點如係匯票概免收費至於屯匯手續不同匯水電買臨時商定免費匯欵典收公濟平市錢號銅元票如交他行發行之匯兌券每元加匯一元

本哈爾濱現大洋券免費通匯地點 ○奉天▲吉林▲長春▲哈爾濱道裡▲哈爾濱道外▲延吉▲寧安▲黑龍江▲黑河▲下九台▲海拉爾▲安達站▲綏化▲呼蘭

○本哈爾濱現大洋券並得在下列各處匯兌京津申銀洋欵項其匯水行市臨時商定

乙、押滙辦理押匯各地點

奉天▲營口▲開原▲錦縣▲安東▲鐵嶺▲四平街▲海城▲遼陽▲新民▲通遼▲遼源▲公主嶺▲范家屯▲大連▲吉林▲長春▲哈爾濱道裡▲道外▲黑河▲天津▲上海▲八面城

丙、各種放欵總分號均可商作放欵

丁、各種存欵收受定存各地點

奉天▲營口▲開原驛▲公主嶺▲四平街▲鐵嶺▲新民▲海城▲遼源 遼陽▲通遼▲錦縣▲安東▲范家屯▲吉林▲長春▲延吉 哈爾濱道裡、道外▲黑河▲黑龍江▲海拉爾▲安達站

戊、倉庫設回倉庫各地點

奉天▲營口▲公主嶺▲海城▲長春▲哈爾濱